ÁRSROKNSKAPUR 2021

Vatnorkuverkið í Botni 100 ár

www.sev.fo

Ársfrágreiðing og ársroknskapur 2021

Innihaldsyvirlit

Leiðsluátekning 5
Átekning frá óheftum grannskoðara 6
Høvuðs- og lyklatøl 8
Leiðslufrágreiðing 10
Váðaviðurskifti 16
Nýttur roknskaparháttur 20
Rakstrarroknskapur 1. januar – 31. desember 27
Fíggjarstøða 31. desember 28
Peningastreymsuppgerð 30
Notur 34
Virkisbýti, framleiðsla og net 44
Rakstrarbýti, framleiðsla og net 50

Leiðsluátekning

Nevndin og stjórnin hava í dag lagt fram ársfrásøgnina fyri roknskaparárið 1. januar - 31. desember 2021 hjá Elfelagnum SEV samtakinum.

Ársfrásøgnin er gjørd í samsvari við ársroknskaparlógina.

Tað er okkara fatan, at nýtti roknskaparhátturin er hóskandi, og at samtaks- og ársroknskapurin gevur eina rættvísandi mynd av samtaksins og móðurfelagsins ognum, skyldum og fíggjarligu støðu pr. 31. desember 2021 og av úrslitinum av virksemi samtaksins og móðurfelagsins og av peningastreyminum hjá samtakinum fyri roknskaparárið 1. januar - 31. desember 2021.

Leiðslufrágreiðingin rúmar, eftir okkara fatan, eina rættvísandi frágreiðing um tey viðurskifti, sum frágreiðingin umrøður.

Tórshavn, hin 4. apríl 2022

Stjórn

Hákun Djurhuus
Stjóri

Fíggjarleiðsla

Bogi Bendtsen
Deildarstjóri fyri fyrisiting

Nevnd

Kári Johansen
Formaður

Haraldur S. Hammer
Næstformaður

Niclas Hentze

Oddmar á Lakjuni

Poul Klementsen

Sonni L. Petersen

Sune Jacobsen

Átekning frá óheftum grannskoðara

TIL KAPITALEIGARARNAR Í ELFELAGNUM SEV

NIÐURSTØÐA
Vit hava grannskoðað konsernroknskapin og ársroknskapin hjá Elfelagnum SEV fyri roknskaparárið 1. januar – 31. desember 2021 við nýttum roknskaparhátti, rakstrarroknskapi, fíggjarstøðu, eginognaruppgerð, pengastreymsuppgerð og notum. Konsernroknskapurin og ársroknskapurin eru gjørdir eftir ársroknskaparlógini.

Tað er okkara fatan, at konsernroknskapurin og ársroknskapurin geva eina rættvísandi mynd av ognum, skyldum og fíggjarligu støðu pr. 31. desember 2021 og av úrslitinum av virksemi hjá konsernini og felagnum í roknskaparárinum 1. januar – 31. desember 2021 samsvarandi ársroknskaparlógini.

GRUNDARLAG FYRI NIÐURSTØÐUNI
Grannskoðanin er løgd til rættis í samsvari við altjóða standardir um grannskoðan og aðrar ásetingar, sum eru galdandi í Føroyum. Okkara ábyrgd eftir hesum standardum og ásetingum er nærri greidd frá í niðanfyri standandi broti "Ábyrgd grannskoðarans av at grannskoða konsernroknskapin og ársroknskapin". Vit eru óheft av konsernini samsvarandi altjóða reglunum hjá International Ethics Standards Board for Accountants' um etiskan atburð hjá grannskoðarum (IESBA Code) og øðrum etiskum krøvum, sum eru galdandi í Føroyum. Vit hava eisini hildið hinar etisku skyldurnar, sum ásettar eru í hesum krøvum og IESBA Code. Tað er okkara fatan, at vit hava fingið nøktandi grannskoðanarprógv, ið kunnu vera grundarlag undir okkara niðurstøðu.

ÁBYRGD LEIÐSLUNNAR AV KONSERNROKNSKAPINUM OG ÁRSROKNSKAPINUM
Leiðslan hevur ábyrgdina av at gera ein konsernroknskap og ársroknskap, ið geva eina rættvísandi mynd í samsvari við ársroknskaparlógina. Leiðslan hevur harumframt ábyrgdina av tí innanhýsis eftirliti, ið leiðslan metir skal til, fyri at konsernroknskapurin og ársroknskapurin kunnu gerast uttan týðandi skeivleikar, uttan mun til um skeivleikarnir standast av sviki ella mistøkum.

Tá konsernroknskapurin og ársroknskapurin verður gjørdir, hevur leiðslan ábyrgdina av at meta, um konsernin og felagið megna at halda fram við rakstrinum; at upplýsa um viðurskifti viðvíkjandi framhaldandi rakstri, har tað er viðkomandi; umframt at gera konsernroknskapin ársroknskapin eftir roknskaparmeginregluni um framhaldandi rakstur, uttan so at leiðslan hevur í hyggju at avtaka konsernina ella felagið, steðga rakstrinum, ella at leiðslan í roynd veru ikki hevur annan møguleika enn at gera tað.

ÁBYRGD GRANNSKOÐARANS AV AT GRANNSKOÐA KONSERNROKNSKAPIN OG ÁRSROKNSKAPIN
Okkara endamál er at fáa grundaða vissu fyri, at konsernroknskapurin og ársroknskapurin í síni heild ikki hava týðandi skeivleikar, uttan mun til um skeivleikarnir standast av sviki ella mistøkum, og at geva eina grannskoðanarátekning við eini niðurstøðu. Grundað vissa er vissa við høgum stigi, men er ikki full trygd fyri, at ein grannskoðan, sum verður gjørd eftir ásetingunum í altjóða standardum um grannskoðan og øðrum ásetingum, sum eru galdandi í Føroyum, altíð kann avdúka týðandi skeivleikar, tá slíkir eru. Skeivleikar kunnu koma fyri orsakað av sviki ella mistøkum og kunnu metast at vera týðandi, um tað kann væntast, at teir hvør sær ella saman ávirka fíggjarligu avgerðirnar, sum roknskaparbrúkararnir taka við støði í konsernroknskapinum og ársroknskapinum.

Sum ein liður í grannskoðanini, ið verður gjørd eftir altjóða standardum um grannskoðan og øðrum ásetingum, sum eru galdandi í Føroyum, gera vit yrkisligar metingar og hava eitt yrkisligt ivingarsemi undir grannskoðanini. Har vit eisini:

- Eyðmerkja og meta um váðar fyri týðandi skeivleikum í konsernroknskapinum og ársroknskapinum, uttan mun til um skeivleikarnir standast av sviki ella mistøkum, leggja til rættis og gera tey grannskoðanararbeiðir, sum hesir váðar krevja umframt fáa til vega tey grannskoðanarprógv, sum eru nøktandi at vera grundarlag undir okkara niðurstøðu. Váðin fyri ikki at varnast týðandi skeivleikar, sum standast av sviki, er størri, enn tá talan er um týðandi skeivleikar, sum standast av mistøkum, tí svik kann vera av samanløgdum ráðum, skjalafalsan, tilætlaðari burturúrlegging, villleiðingum ella við at skúgva innanhýsis eftirlitið til viks.

- Fáa eina fatan av innanhýsis eftirlitinum, sum er viðkomandi fyri grannskoðanina, fyri at kunna leggja grannskoðanina til rættis eftir umstøðunum, men ikki fyri at kunna gera eina niðurstøðu um dygdina á innanhýsis eftirlitinum.

- Taka støðu til um roknskaparhátturin, sum leiðslan nýtir, er hóskandi, og um tær roknskaparligu metingarnar og tilhoyrandi upplýsingar, sum leiðslan hevur gjørt, eru rímiligar.

- Gera niðurstøðu um, um tað er hóskandi, at leiðslan hevur gjørt konsernroknskapin og ársroknskapin við støði í roknskaparmeginregluni um framhaldandi rakstur, umframt um tað við støði í teimum grannskoðanarprógvum, sum eru fingin til vega, er týðandi óvissa um hendingar og viðurskifti, sum kunnu viðføra týðandi iva, um konsernin og felagið megna at halda fram við rakstrinum. Um okkara niðurstøða er, at tað er ein týðandi óvissa, skulu vit í okkara grannskoðanarátekning vísa á upplýsingar um hesi viðurskifti í konsernroknskapinum og ársroknskapinum ella, um hesar upplýsingar ikki eru nøktandi, tillaga okkara niðurstøðu. Okkara niðurstøður byggja á tey grannskoðanarprógv, sum vit hava fingið fram til dagfestingina á okkara grannskoðanarátekning. Hendingar og viðurskifti í framtíðini kunnu tó føra við sær, at konsernin og felagið ikki longur megnar at halda fram við rakstrinum.

- Meta um ta samlaðu framløguna, bygnaðin og innihaldið í konsernroknskapinum og ársroknskapinum, herundir upplýsingarnar í notunum, umframt um konsernroknskapurin og ársroknskapurin vísa tey undirliggjandi handilsviðurskiftir og hendingar á ein slíkan hátt, at tað gevur eina rættvísandi mynd av hesum.

- Fáa hóskandi og egnaði grannskoðanarprógv fyri fíggjarligu upplysingunum um fyritøkurnar ella handilsvirksemið í konsernini til tess at røkka eini niðurstøðu um konsernroknskapin. Vit hava ábyrgdina av at leiða, hava eftirlit við og at gera konserngrannskoðanina. Vit hava evstu ábyrgdina av grannskoðanarniðurstøðuni.

Vit samskifta við ovastu leiðsluna um millum annað vavið á ætlaðu grannskoðanini, og nær grannskoðað verður, og eisini um týðandi eygleiðingar, herundir um møguligar týðandi manglar í innanhýsis eftirlitinum, sum vit eyðmerkja undir grannskoðanini.

UMMÆLI AV LEIÐSLUFRÁGREIÐINGINI
Leiðslan hevur ábyrgdina av leiðslufrágreiðingini.

Okkara niðurstøða um konsernroknskapin og ársroknskapin fevnir ikki um leiðslufrágreiðingina, og vit geva onga niðurstøðu við vissu um leiðslufrágreiðingina.

Í sambandi við okkara grannskoðan av konsernroknskapinum og ársroknskapinum, er tað okkara ábyrgd at lesa leiðslufrágreiðingina, og í hesum sambandi at umhugsa um leiðslufrágreiðingin er í týðandi ósamsvari við konsernroknskapin og ársroknskapin ella ta vitan, ið vit hava fingið undir grannskoðanini, ella á annan hátt tykist at hava týðandi skeivleikar.

Okkara ábyrgd er eisini at umhugsa um kravdu upplýsingarnar eftir ársroknskaparlógini eru umrøddar í leiðslufrágreiðingini.

Við støði í gjørda arbeiðinum er tað okkara fatan, at leiðslufrágreiðingin er í samsvari við konsernroknskapin og ársroknskapin, og at hon er gjørd í samsvari við ásetingarnar í ársroknskaparlógini. Vit eru ikki vorðin varug við týðandi skeivleikar í leiðslufrágreiðingini.

Tórshavn, hin 4. apríl 2022

P/F JANUAR

løggilt grannskoðanarvirki

Hans Laksá
Statsaut. revisor

Høvuðs- og lyklatøl

INNTØKUBÝTI

Upphæddir í t. DKK	2021	2020	2019	2018	2017
Rakstrarroknskapur					
Nettosøla	580.036	550.432	508.788	427.460	432.277
Úrslit áðrenn av- og niðurskrivingar	250.511	242.796	226.211	197.097	226.255
Rakstrarúrslit	88.503	101.379	112.612	81.960	123.513
Fíggjarligir postar, netto	-34.225	-40.167	-37.040	-34.634	-32.948
Ársúrslit	**44.231**	**49.809**	**62.379**	**38.084**	**88.974**
Fíggjarstøða					
Fíggjarstøðujavni	3.230.068	3.207.960	2.918.099	2.722.020	2.447.178
Tøkur peningur	144.182	223.854	125.123	190.785	247.993
Eginogn	1.475.022	1.371.553	1.344.822	1.207.723	1.196.397
Langfreistað skuld	**1.592.724**	**1.638.143**	**1.446.277**	**1.341.582**	**1.133.188**
Lyklatøl *)					
Renting av eginogn	3,11%	3,67%	4,40%	3,20%	7,60%
Ognaravkast	2,75%	3,31%	4,00%	3,20%	5,20%
Skuld netto/EBITDA	5,9	6,2	6,1	6,2	4,2
Ognarumferð	0,18	0,17	0,17	0,16	0,18
Eginognarpartur	**45,67%**	**42,75%**	**46,10%**	**44,40%**	**48,90%**

*) Lyklatølini eru útroknað í samsvari við Den Danske Finansanalytikerforenings „Anbefalinger & Nøgletal 2010".

ÚTROKNING AV LYKLATØLUM

Høvuðs- og lyklatølini í yvirlitinum eru roknað soleiðis:

Renting av eginogn	Úrslit av vanligum rakstri eftir skatt x 100 / Miðal eginogn
Ognaravkast	Úrslit av primerum rakstri x 100 / Miðalvirði av aktivum
Nettoskuld/EBITDA	Nettoskuld (langfr. skuld – tøkur peningur) / EBITDA
Ognarumferð	Nettosøla / Aktiv tilsamans
Eginognarpartur	Eginogn ultimo x 100 / Aktiv tilsamans

Árið 2021 í stuttum

ÚRSLIT EFTIR SKATT

44,2 MIÓ

MILLIÓNIR KRÓNUR

Úrslitið er í undirkantinum av einum nøktandi úrslitið.
Ætlað var við 51 mió. kr.

ÍLØGUR

210 MIÓ

MILLIÓNIR KRÓNUR

Flestar íløgurnar í árinum í netvirksemi

TØKT GJALDFØRI

564 MIÓ

MILLIÓNIR KRÓNUR

Miðað verður ímóti at endurfíggja partar av skuldini í mai 2022

VØKSTUR NETTOSØLA

5,4 %

PROSENT

EGINOGNARPARTUR

45,7 %

PROSENT

VØKSTUR GWT-SØLA

4,6 %

PROSENT

NETTOSKULD OG EBITDA

5,9

(LUTFALL)

Lutfallið millum nettoskuldina og EBITDA

GRØN ORKA

38,1 %

PROSENT

Talið er eitt vet lægri enn undanfarna ár

Leiðslufrágreiðing

LEIÐSLUFRÁGREIÐING

ENDAMÁLIÐ HJÁ SEV
Elfelagið SEV er eitt interkommunalt lutafelag, ið hevur til endamáls at fáa til vega elmegi og býta hana millum íbúgvarnar í limakommununum.

VINNULIGAR MEGINREGLUR
Sambært elveitingarlógini § 3, stk. 1 stendur, at kommunur kunnu luttaka í elveitingarvirksemi sambært § 1, stk. 1 uttan mun til ásetingar í § 50, stk. 1 í kommunustýrislógini. Í sambandi við, at elveitingarøkið partvíst bleiv liberaliserað, fingu kommunurnar heimild til at reka elframleiðslu á vinnuligum grundarlagi.

Eftir viðtøkum elfelagsins skal endamálið fremjast sambært vinnuligum meginreglum á búskaparliga tryggum støði og við fyriliti at náttúru og umhvørvi. Eftir elveitingarlógini skal SEV (netvirksemið) fíggjarliga hvíla í sær sjálvum soleiðis, at inntøkurnar eru hóskandi til at gjalda rakstur og ætlaðar neyðugar íløgur. Í loyvunum hjá SEV fyri einstøku framleiðslueindirnar framgongur, at av roknskapinum skal framganga, hvørt framleiðslueindin hevur yvir- ella undirskot.

KOMMUNURNAR Í FØROYUM EIGA SEV
Allar kommunur í Føroyum eru limir í SEV. Limirnir heftu fram til árslok 2008 bæði fyri skuld felagsins og møguligum rakstrarhalli. Frá 1. januar 2009 hefta kommunurnar einans fyri felagsins skyldum mótvegis starvsfólkunum.

SJÁLVSTØÐUG DÓTTURFELØG
SEV hevur við virknaði frá 1. januar 2016 stovnað sjálvstøðug dótturfeløg at umsita vindmyllulundirnar í ávikavist Neshaga og Húsahaga. Í móðurfelagsroknskapinum viðførir hetta, at keyp av vindorku fer at økjast, samstundis sum kostnaður av tilfari og lønum, avskrivingum og rentum fer at lækka. Úrslitið frá dótturfeløgum verður tikið inn í roknskapin gjøgnum úrslit av kapitalpørtum. Samlaða úrslitið í samtaksroknskapinum hjá SEV ávirkast ikki av hesum. Inniverandi frágreiðing fevnir um samlaða virksemið hjá felagnum í tíðarskeiðnum 1. januar 2021 – 31. desember 2021.

ROKNSKAPARLIGA GONGDIN Í MUN TIL FÍGGJARÆTLANINA 2021

ÚRSLITIÐ FYRI 2021 GJØRDIST 54 MIÓ. KR.
Úrslitið áðrenn skatt gjørdist 54,3 mió. kr. móti ætlað 61,7 mió. kr. Úrslitið eftir skatt gjørdist 44,2 mió. kr. móti ætlað 50,6 mió. kr. Úrslitið er í undirkantinum av einum nøktandi úrsliti.

NETTOSØLAN 32 MIÓ. KR. HÆGRI ENN ÆTLAÐ
Korona helt áfram at herja í 2021 og fylgt varð væl við gongdini í rakstur felagsins, serliga hvussu gongdin í inntøkunum var ígjøgnum alt árið. Inntøkur felagsins eru størri enn ætlað og henda meirinntøka kemur í høvuðsheitum frá størri sølu av elorku og hægri íbindingargjøldum enn ætlað. Inntøkan frá føstu gjøldunum er áleið sum ætlað.

KWt-sølan hevur sett met við 387,6 GWt og nettosølan er 580 mió. kr. Økingin í elsøluni er 4,6%. Seinastu árini hevur stór framgongd verið í søluni til kundar innan fiskivinnuna og alivinnuna og aftur í ár hevur stórur vøkstur verið í søluni til hesar báðar kundabólkarnar. Hesum var eisini ætlað við. Harumframt er stórur vøkstur innan kundabólkin fyri almennar tænastur, sum eisini er ætlað við. At framgongd hevur verið í bólkinum fyri hotel og matstovur er ikki óvæntað, tí korona hevði ikki eins stóra ávirkan í 2021 sum í 2020. Staðfesti vøksturin til privatkundar felagsins, íroknað sølan umvegis grøna málaran, er ikki eins stórur sum ætlað.

KOSTNAÐURIN TIL OLJU 49 MIÓ. KR. HÆGRI ENN ÆTLAÐ
Góða veðrið í vár og í summar umframt tann stóri vøksturin í eftirspurningi eftir elmegi hevur viðført, at SEV hevur brúkt 4.500 tons meiri tungolju enn ætlað umframt at sløk 1.400 tons av gassolju eru nýtt í framleiðsluni meiri enn ætlað. Ein partur av keypinum er til ein hægri prís enn ætlað, og harumframt er goymslan, samsvarandi roknskaparreglunum, virðisjavnað í mun til tann til eina og hvørja tíð galdandi marknaðarprísin. Í fíggjarætlanini er ikki ætlað við virðisjavnan.

TILFARS- OG TÆNASTUKOSTNAÐUR ER SUM ÆTLAÐ
Kostnaðurin stavar frá bæði framleiðslu, net og fyrisiting og hava hesi hildið seg á avsettu upphæddunum í fíggjarætlanini. Innan framleiðsluna er tað serliga Sundsverkið og Vágsverkið, sum hava stórar útreiðslupostar.

RAKSTARFØRDUR LØNARKOSTNAÐUR 3 MIÓ. KR. HÆGRI ENN ÆTLAÐ
Samlaður lønarkostnaður er 89 mió. kr., harav rakstrarført er 83,3 mió. kr. og íløguført 6 mió. kr. Í fíggjarætlanini var ætlað við eini rakstrarføring uppá 80,7 mió. kr. soleiðis, at rakstarført er 2,6 mió. kr. meiri enn ætlað. Framleiðsluparturin hevur eina størri rakstrarførda nýtslu enn ætlað og somuleiðis eisini netparturin. Orsøkin er í høvuðsheitum økta framleiðslan og framleiðslan frá fleiri rakstrarstøðum umframt at meiri viðlíkahaldsarbeiði er gjørt á netinum í 2021. Harumframt er ein javning upp á -0,7 mió. kr. av skyldunum til tænastumannaeftirlønirnar. Hesar verða at javna við millum annað gongdini í marknaðarrentuni og miðallivitíðini hjá fólki.

EBITDA 20 MIÓ. KR. LÆGRI ENN ÆTLAÐ
Hægru inntøkur felagsins hava gjørt, at EBITDA-talið ikki gjørdist so vánaligt, sum hægri kostnaðurin fyri serliga olju og lønir vildi viðført. At EBITDA ikki gjørdist sum ætlað, og felagið ikki hevur framt allar ætlaðu íløgurnar, gjørdist nettoskuldin í mun til EBITDA 5,9 ferðir í mun til ætlað 6,0 ferðir. Sostatt er gongdin í lyklatalinum nakað betur enn upprunaliga ætlað

Talva 1
RAKSTRARROKNSKAPUR Í MIÓ. KR.

	2021	2020	Broyting mió. kr.
Nettosøla	580,0	550,4	29,6
Oljuútreiðslur	183,7	164,5	19,1
Tilfar og tænastur	62,5	59,9	2,6
Lønir	83,3	83,2	0,1
Útreiðslur tilsamans	**329,5**	**307,6**	**21,9**
Úrslit áðrenn av- og niðurskrivingar	**250,5**	**242,8**	**7,7**
Avskrivingar	162,0	141,4	20,6
Úrslit áðrenn fíggjarpostar	**88,5**	**101,4**	**-12,9**
Rentuútreiðslur netto	34,2	40,2	-5,9
Úrslit áðrenn skatt	**54,3**	**61,2**	**-6,9**
Skattur	10,0	11,4	-1,4
Úrslit eftir skatt	**44,2**	**49,8**	**-5,6**

ÍLØGURNAR 97 MIÓ. LÆGRI OG AVSKRIVINGARNAR 4 MIÓ. KR. HÆGRI ENN ÆTLAÐ
Ætlað varð við íløgum fyri 307 mió. kr., meðan hesar eru uppgjørdar til 210 mió. kr. ella 97 mió. kr. minni enn ætlað. Serliga er tað íløgan í vindmyllulundina á Eiði, sum ikki er framd við 50 mió. kr. í árinum. Íløgurnar í framleiðsluna vóru ætlaðar til 128 mió. kr., meðan henda gjørdist 64 mió. kr., ella 64 mió. kr. minni. Íløgan í netið bleiv ætlað til 180 mió. kr., meðan henda gjørdist 132 mió. kr., ella 48 mió. kr. minni. Íløgan hjá fyrisitingini bleiv ætlað til 18 mió. kr., har henda bleiv 13 mió. kr., ella knappar 5 mió. kr. lægri.

Fleiri arbeiði blivu liðug fyrr enn væntað, og hetta viðførir at hesi verða førd yvir til avskrivingar-grundarlagið og harvið eru avskrivingarnar hægri enn ætlað. SEV kemur væntandi at fremja útbyggingina í vindmyllulundina á Eiði í 2022 og 2023, tá hon ætlandi verður liðug.

RENTUKOSTNAÐURIN 16 MIÓ. KR. LÆGRI ENN ÆTLAÐ
Rentukostnaðurin gjørdist væl lægri enn ætlað, og høvuðsorsøkin er, at kostnaðurin til umfígging av skuld felagsins er tikin við í ætlanini, men umfíggingin er útsett til 2022. Felagið hevur tí bert longt bankafíggingina við einum ári fram til november 2022.

ROKNSKAPARLIGA GONGDIN Í MUN TIL FRAMSKRIVING 2021

KUNNING TIL EIGARAR
Til eykaaðalfundin á heysti skal felagið mótvegis eigarunum, sambært viðtøkunum § 3, stk. 13b og § 4, stk. 12b, kunna um fíggjargongdina síðani ársaðalfundin, sum var 23. apríl 2021. Kunningin varð gjørd á eykaaðalfundinum 26. november 2021, og víst verður til nærri kunning í frágreiðing til fundin, nevnd "Fíggjargongdin 2021" á heimasíðu felagsins www.sev.fo. Kunningin bygdi á staðfest tøl við endan av september umframt metingar og ætlanir fyri restina av árinum.

ROKNSKAPARLIGA GONGDIN Í 2021

ÚRSLITIÐ FYRI 2021 FYRI SKATT GJØRDIST 54 MIÓ. KR.
Felagið hækkaði ikki elprísin fyri kundar felagsins í 2021. Rakstrarúrslitið fyri skatt fyri árið gjørdist 54,3 mió. kr., sum er nakað lægri enn undanfarna ár. At úrslitið gjørdist nakað lægri enn undanfarna ár skyldast hægri nettosølu, sum stavar frá eini hægri elsølu umframt fleiri íbindingargjøldum, men einum væl hægri oljukostnaði. Harumframt vóru avskrivingarnar væl hægri enn seinasta ár, meðan rentukostnaðir og javning av fíggjarligum amboðum vóru lægri enn undanfarna ár.

NETTOSØLAN 30 MIÓ. KR. HÆGRI
Samlaða nettosølan øktist við 29,6 mió. kr. og inntøkan frá streymsøluni øktist við 23,2 mió. kr. meðan inntøkan frá íbindingargjøldum øktist við 12,3 mió. kr. í mun til undanfarna ár. Fasta gjaldið var eins og undanfarna ár. Nettosølan er nú komin upp um ein hálva mia. kr. Sølan av elmegi vaks við 4,4%.

Økingin í inntøkuni frá streymsøluni skyldast hægri elsølu upp á 17 GWt, har framgongdin í søluni til serliga fiskivinnuna og alivinnuna er stór. Nærri sundurgreining av nettosøluni er í notu 1 í samtaksroknskapinum. Harumframt verður víst til leiðslufrágreiðingina í netroknskapinum, har sølan av kWt til teir einstøku kundabólkarnar er sundurgreinað.

KOSTNAÐURIN TIL OLJU 19 MIÓ. KR. HÆGRI
Felagið brúkti nærum somu mongd av tungolju í framleiðsluni sum undanfarna ár. Hinvegin brúkti felagið nógv meiri av gassolju enn undanfarna ár. Samanlagt viðførdi meirnýtslan av olju ein hægri oljukostnað í mun til undanfarna ár upp á 19 mió. kr. Víst verður til leiðslufrágreiðingina í framleiðsluroknskapinum.

TILFARS- OG TÆNASTUKOSTNAÐUR ØKTUR VIÐ GÓÐUM 2 MIÓ. KR.
Samlaði kostnaðurin er øktur við 2,6 mió. kr. í mun til undanfarna ár. Framleiðslan hevur ein øktan kostnað uppá 3,2 mió. kr. og netparturin hevur økt sín kostnað við 2,2 mió. kr. Kostnaðarstøðið fyri netpartin hevur verið lágt seinastu 3 árini og ikki er tað óvæntað, at tað er hækkandi.

Talva 2
ÚRSLIT FYRI SELDAN KWT Í KRÓNUM

	2021	2020	Broyting kr.	Broyting %
Miðalinntøka seldan kWt	1,52	1,50	0,03	1,8
Miðalkostnaður seldan kWt	1,41	1,36	0,05	3,5
Úrslit seldan kWt	**0,11**	**0,13**	**-0,02**	**-15,1**

Talva 3
NETTOSØLA, MIÓ. KR

	2021	2020	Broyting mió. kr.	Broyting %
kWt-gjald	546,0	522,8	23,2	4,4
Fast gjald	18,0	18,0	-0,1	-0,5
Íbinding	23,5	11,2	12,3	109,8
Ómaksgjald v.m.	2,8	2,2	0,6	26,9
Inntøkur	**590,2**	**554,2**	**36,0**	**6,5**
Keyp av vind- og biogassorku	-10,2	-3,8	-6,4	167,8
Nettosøla	**580,0**	**550,4**	**29,6**	**5,4**

Talva 4
TILFAR OG TÆNASTUVEITINGAR, MIÓ. KR.

	2021	2020	Broyting mió. kr.	Broyting %
Framleiðsla	29,3	26,1	3,2	12,1
Net	14,6	12,3	2,2	18,2
Fyrisiting	18,7	21,5	-2,8	-13,0
Tilsamans	**62,5**	**59,9**	**2,6**	**4,4**

Fyrisitingin hevur lækkað sín kostnað við 2,8 mió. kr. Kostnaðurin til kanning og ráðgeving er hækkaður, meðan kostnaðurin til fyrisitingarútreiðslur og tap uppá skuldarar er lækkaður. Víst verður til nærri sundurgreiningar av kostnaðinum í notu 3 í samtaksroknskapinum.

RAKSTRARFØRDUR LØNARKOSTNAÐUR Á SAMA STØÐU SUM UNDANFARNA ÁR
Lønarkostnaðurin er øktur við 0,1 mió. kr. í rakstrinum, soleiðis at rakstrarførdar eru 83,3 mió. kr. í 2021. Samlaðu lønirnar eru 89 mió. kr., harav 6 mió. kr. eru íløguførdar. Í 2020 var lønarkostnaðurin 90,1 mió. kr., harav 7 mió. kr. vóru íløguførdar, soleiðis at 83,2 mió. kr. vóru rakstrarførdar í 2020.

Lønarkostnaðurin til framleiðsluverkini er lækkaður við 3,1 mió. kr. grundað á minni virksemi. Kostnaðurin til netpartin er vaksin við 3,9 mió. kr., og her er talan um munandi meira virksemi kring alt landið. Lønarkostnaðurin til fyrisitingina er fallin við 0,7 mió. kr., har 0,7 mió. kr. eru javning av tænastamannaeftirlønum og skyldum av løn til yvirtíð, feriu v.m. Lønarkostnaðurin fylgir teim galdandi sáttmálunum, sum eru galdandi á teimum ymisku økjunum. Víst verður til nærri sundurgreiningar av kostnaðinum í notu 4 í samtaksroknskapinum.

Talva 5
LØNARÚTREIÐSLUR, MIÓ. KR.

	2021	2020	Broyting mió. kr.	Broyting %
Framleiðsla	36,8	39,9	-3,1	-7,8
Net	30,0	26,1	3,9	15,1
Fyrisiting	16,5	17,2	-0,7	-4,0
Javning tænastumannaeftirlønir	-0,7	0,6	-1,3	
Tilsamans	**83,3**	**83,2**	**0,1**	**0,2**

Talva 6
ÍLØGUR, MIÓ. KR.

	2021	2020
Framleiðsla	64,1	152,9
Net	132,4	152,5
Fyrisiting	13,4	25,7
Tilsaman	**209,9**	**331,1**

Talva 7
ÍLØGUR, MIÓ. KR.

	2021	2020
Íløgur bókaðar til arbeiði í gerð	180,5	315,5
Beinleiðis bókaðar íløgur sum tilgongd	29,4	15,6
Íløgur við ársenda	**209,9**	**331,1**

EBITDA 8 MIÓ. KR. HÆGRI
Úrslitið áðrenn avskrivingar, rentur og skatt er 7,7 mió. kr. hægri enn undanfarna ár. Nettoskuldin sama tíðarskeið lækkaði við 29 mió. kr. soleiðis, at nettoskuldin í mun til EBITDA nú er 5,9 ferðir í mun til 6,2 ferðir undanfarna ár. Innanhýsis markið er ásett til 6,0 ferðir, meðan lánveitarar loyva felagnum, at nettoskuldin í mun til EBITDA kann verða upp til 9,0 ferðir. Sostatt er felagið væl innanfyri ásettu krøvini frá lánveitarunun og innanhýsis markið hjá felagnum.

AVSKRIVINGARNAR 21 MIÓ. KR. HÆGRI
Avskrivingarnar eru næststørsti útreiðslupostur í roknskapinum, eftir oljukostnaðin. At hesin kostnaður er øktur seinastu árini kemur av teimum íløgum, sum felagið hevur gjørt seinastu árini. Avskrivingargrundarlagið er millum annað økt við nýggju støð 3 á Sundsverkinum og teimum nógvu íløgunum, felagið ger á netsíðuni. Víst verður til nærri sundurgreiningar av kostnaðinum í notu 8 í samtaksroknskapinum.

RENTUKOSTNAÐUR LÆKKAÐUR VIÐ 6 MIÓ. KR.
Samlaða bruttoskuldin hevur eina fasta rentu stavandi frá lánsbrøvum við fastari rentu, eins og ein partur av bankaskuldini er avdekkaður við rentutryggingaravtalum fyri rentuna. Í rentukostnaðinum er órealiseraður kostnaður og kurstap og kursvinningur av fremmandum gjaldoyra innroknaður. Hesin kostnaður er tengdur at rentutryggingaravtalunum og gjaldoyraamboðunum, sum felagið nýtir fyri at avdekka váðan innan økið. Víst verður til nærri sundurgreiningar av kostnaðinum í notu 6.

ÍLØGURNAR GJØRDUST 210 MIÓ. KR.
Aftur í ár hevur felagið gjørt stórar íløgur í bæði net og framleiðslu umframt fyrisiting fyri 210 mió. kr. Undanfarna ár vóru íløgurnar eisini stórar við 331 mió. kr.

Íløgurnar sundurgreinast í framleiðslu, net og fyrisiting, sum talva 6 vísir.

Talvurnar 7-9 vísa gongdina í íløgum, arbeiði í gerð og tilgongd til støðisogn.

Víst verður eisini til net- og framleiðsluroknskapirnar fyri sundurgreining av íløgunum í

2021.

GJALDFØRIÐ ER GOTT
Eykaaðalfundurin í november mánaði 2020 gav felagnum loyvi til at leingja verandi bankafígging við upp til einum ári soleiðis, at henda skal endurfíggjast í seinasta lagi november 2022. Eykaaðalfundurin í november 2021 og aftur í mars 2022 gav felagnum endurnýggjaðar heimildir at endurfíggja verandi skuld og trekningsrættir felagsins og at upptaka nýggja fígging. Ætlandi skal hetta arbeiði vera liðugt í mai 2022.

Gjaldførisbroyting felagsins frá rakstrinum var 190 mió. kr. móti 219 mió. kr. undanfarna ár. Sostatt var sjálvfíggingin til íløgur og avdráttir positiv. Lániavtalan við fíggjarveitarnar, sum felagið gjørdi í desember 2016 og november 2019 ásetur, at eingin avdráttur skal rindast, men at skuldin skal rindast aftur í einum, tá ið áramálið fyri fíggingina er av. Tøkur peningur felagsins við ársenda er 144 mió. kr. móti 224 mió. kr. undanfarna ár. Harumframt koma óbrúktir trekningsrættir og kassakredittir í peningastovnum upp á tilsamans 420 mió. kr.

Sostatt er tøki peningurin, kredittir og óbrúktir trekningsrættir 564 mió. kr. móti 527 mió. kr. undanfarna ár. Gott og væl helmingurin av óbrúktu trekningsrættunum skal brúkast til at fíggja íløgur komandi árini. Hin parturin er til at tryggja gjaldførið. Neyðugt er at hava eitt trygt gjaldføri til dagliga raksturin av felagnum, eins og tað verður mett skilagott at hava eitt munagott gjaldføri við atliti at ótryggleikum á fíggjarmarknaðunum.

ÚTLIT FYRI RAKSTRARÁRIÐ 2022
Í skrivandi løtu er kríggj brostið á millum Russland og Ukraina og allur vesturheimurin hevur sett ymisk tiltøk í verk móti Russlandi, harundir Føroyar. Útflutningurin hjá Føroyum til Russland er umleið 2,5 mia. kr., har serliga talan er um sølu av laksi, sild, makreli og svartkjafti. Fleiri feløg hava boðað frá, at tey gevast við at selja fisk til Russland, og tey harvið mugu finna aðrar marknaðir at selja fiskin til. Mett verður, at hetta letur seg gera, men tað fer ivaleyst at taka nakað av tíð og ávirka útflutningsvirðið. Spurningurin er, hvørt hetta eisini kemur at ávirka tørvin á elorku til framleiðsluna av fiskinum. Í fyrstu atløgu verður mett, at virkini koma at eftirspyrja somu nøgd av elmegi til framleiðsluna, sum verður

Talva 8
ARBEIÐI Í GERÐ, MIÓ. KR.

	2021	2020
Salda við ársbyrjan	274,1	829,5
Íløgur bókaðar til arbeiði í gerð	180,5	315,5
Arbeiðir førd til avskrivingar sum tilgongd	-244,6	-870,9
Salda við ársenda	**210,0**	**274,1**
Broyting í arbeiði í gerð	-64,1	-555,3

Talva 9
TILGONGD TIL STØÐISOGN, MIÓ. KR.

	2021	2020
Arbeiði førd til avskrivingar sum tilgongd	244,6	870,9
Beinleiðis bókaðar íløgur sum tilgongd á støðisogn	29,4	15,6
Tilgongd við ársenda	**274,0**	**886,4**

avsett til aðrar marknaðir.

Eingin prísbroyting er ætlað fyri 2022. Felagið væntar eitt avlop av rakstrinum í 2022 upp á 65,0 mió. kr. áðrenn skatt. Eftir skatt verður úrslitið væntandi 53,3 mió. kr. Hetta er sambært góðkendu fíggjarætlan felagsins, men ótrygga støðan í Europa ger, at SEV væntar, at úrslitið gerst nakað lægri enn upprunaliga mett.

Elsølan økist væntandi í 2022 við umleið 4,8%, og harvið økist eisini framleiðslan. Nettoumsetningurin væntast at verða 588,2 mió. kr.

Oljukostnaðurin er á einum høgum støði við 159,7 mió. kr., sum tó er lægri enn kostnaðurin í 2021. SEV væntar at brúka 42.840 tons tungolju í 2022 móti 51.436 tonsum í 2021, sum er lægri enn undanfarna ár. Harafturat kemur gass- og smyrjiolja. Orsøkin er, at ætlað verður við einum miðalári fyri elframleiðslu við vatni, samstundis sum elframleiðslan við vindi fer at økjast í 2022. Hóast SEV hevur prístryggjað tungoljukeypið fyri 2022, kemur høgi oljuprísurin mest sannlíkt at ávirka úrslitið fyri 2022 skeivan vegin.

Kostnaðurin til tilfar og tænastuveitingar verður ætlaður til 61,7 mió. kr., sum er eitt vet lægri enn kostnaðurin fyri 2021. Kostnaðurin til lønir hækkar við vanligum lønarhækkingum, einstøkum umflokkingum eins og einstøk fólk væntandi verða sett í nýggj størv. Ætlandi gerst rakstrarførdi kostnaðurin til lønir 83,7 mió. kr., sum er tað sama sum kostnaðurin í 2021.

Avskrivingarnar verða ætlaðar til 158,4 mió. kr. móti 162,0 mió. kr. í 2021. Orsøkin til høgu avskrivingarnar eru íløgurnar, felagið ger. Serliga seinastu árini eru nógvar og stórar íløgur gjørdar í framleiðslu og net.

Nettorentukostnaðurin verður ætlaður til 59,6 mió. kr., sum er hægri enn kostnaðurin fyri 2021. Orsøkin til hækking í kostnaðinum er økt lántøka til íløgurnar, ið felagið ger, og kostnaður fyri endurfígging av verandi skuld og trekningsrættum.

Kostnaður til endurfígging av bankafíggingini og upptøku av nýggjari skuld er innroknaður í fíggjarkostnaðin fyri 2022. Avsett er ikki fyri virðisjavning uppá fíggjarligu amboðini.

Ætlandi verða íløgur gjørdar fyri 381,4 mió. kr., eins og roknað verður við øktari lántøku upp á 190,0 mió. kr. frá verandi og nýggjum trekningsrættum. Væntandi verður langfreistaða skuldin 1.788 mió. kr. við árslok 2022.

Roknað verður við tøkum peningi upp á 132,6 mió. kr. við árslok 2022, umframt atgongd til trekningsrætt uppá 1.279 mió. kr. hjá fíggjarveitarum, ella íalt 1.411,6 mió. kr. Hesin peningur skal nýtast at afturrinda skuld í 2023 uppá 336 mió. kr., til íløgur komandi árini, til at taka og gjaldføri felagsins. Harvið hevur felagið eitt gott gjaldføri og er ført fyri at røkja allar sínar skyldur.

Ætlandi verða fíggjarligu lyklatølini nettoskuld í mun til EBITDA 6,0 ferðir og eginpeningsparturin 43,3%. Nærri lýsing av, hvat SEV ger hesum viðvíkjandi sæst í Rakstrar-, fíggjar- og íløguætlan felagsins fyri 2022 á www.sev.fo.

HENDINGAR EFTIR ROKNSKAPARLOK
Frá degnum fyri fíggjarstøðuni til í dag er einki hent, sum ávirkar metingina av ársfrásøgnini.

Váðaviðurskifti

Váðar hjá felagnum kunnu sundurgreinast í ymiskar bólkar.

MARKNAÐARVÁÐAR
SEV hevur serliga seinastu fýra árini gjørt stórar íløgur í framleiðslueindir og net, og SEV skal framhaldandi gera stórar íløgur eitt nú í pumpugoymsluskipan í Vestmanna, væntandi fyri eina upphædd á umleið 1 mia. kr. Grundað á allar íløgurnar sum SEV hevur gjørt, og er í ferð við at gera, kann sigast, at SEV í ein ávísan mun eisini er eitt verkætlanarfelag, har tað er neyðugt at hugsa langskygt og leggja fíggjarætlanir, sum samsvara hesum. Hetta viðførir, at tað er umráðandi at kenna týdningarmiklu kostnaðirnar, eitt nú oljukostnaðin, gjaldoyrakostnaðir og rentukostnaðir.

Møguleikin hjá SEV at heinta øktan kostnað inn í gjøgnum elprísin ella onnur gjøld, partvíst ella heilt, er avmarkaður og møguleikin at hava undirskot ella ikki nøktandi úrslit av rakstrinum, letur seg bara gera í eitt ávíst tíðarskeið. Prísstøðið er í síðsta enda eitt mál fyri eigararnar hjá SEV og harvið politiskt tengt við góðkenning frá Elveitingareftirlitinum, meðan fígging av øktum kostnaði umvegis gjaldføri frá fígging letur seg bara gera í eitt styttri tíðarskeið og avmarkar møguleikarnar fyri ætlaðum íløgum, tá ið fíggjarliga orkan fer til at fíggja øktan kostnað.

Í sambandi við lántøku hyggja fíggjarstovnar eftir roknskaparligu lyklatølunum fyri týdningarmiklastu økini, og kravið til hesi lyklatøl er eitt nú støðufesti. Fyri at fáa kappingarføra fígging til vega er neyðugt at møta ella lúka krøvunum frá fíggjarveitarum um at avdekka týdningarmiklastu váðarnar mótvegis vaksandi kostnaði. SEV er ein áhugaverdur kundi at veita fígging til, og kann sambært ráðgevum tess skrásetast sum ein “investment grade” kundi. Hetta gevur møguleika fyri einari góðari fígging upp á fleiri mátar. Skal SEV framhaldandi fáa góða fígging til vega, er neyðugt at halda hetta “ratingstøði”. Tá er neyðugt at hava ein støðugan rakstur við einum nøktandi avkasti, sum ger, at roknskaparligu lyklatølini vera á hædd við lyklatølini hjá feløgunum, sum SEV kappast við um fíggingingar.

SEV hevur saman við SEB (Skandinaviska Enskilda Banken), sum er ráðgevari hjá SEV innan fíggjarøkið og váðaøkið (prístryggingarøkið), arbeitt við eini ætlan at avdekka váðan í sambandi við olju- og gjaldoyrakeyp eins og rentu. Í hesum sambandi hevur felagið gjørt eina “prístryggingarstrategi” (hedgingstrategi) fyri olju, gjaldoyra og rentu. Prístryggingarstrategi’in er eisini partur av lánsavtalunum, sum felagið fekk til vega í desember 2016.

RENTUVÁÐI
SEV hevur sum strategi at tryggja upp til 100% av skuldini við eini gildistíð longri enn 12 mánaðir til eina fasta rentu. Somuleiðis skal miðalgildistíðin av fastløstu rentuni vera millum 5 og 10 ár. Hetta verður gjørt á tann hátt, at SEV kann arbeiða við avdekkningum av rentuváðanum innanfyri eitt spenn millum 80 og 100% av skuldini til eina og hvørja tíð. Skuldin kann hava eina avtalaða fasta rentu ella eina broytiliga rentu, sum verður avdekkað við eini avtalu um umbýting av broytiligari rentu til fasta rentu (rentuumbýtingaravtalu/rentuswap).

Hesin háttur krevur, at fastrentuskuldin skal viðlíkahaldast soleiðis at skilja, at tá ið fastrentuparturin antin fellur undir 80% ella økist til yvir 100%, skulu tillagingar gerast í rentu-umbýtingaravtalunum (rentuswapsavtalunum). Hetta viðførir, at ávísar rentuumbýtingaravtalur skulu lokast fyri til dømis at umganga, at ein størri partur enn 100% er rentutryggjaður. Hetta viðførir aftur, at virðið av rentuumbýtingaravtaluni skal gerast upp. Eitt jaligt virði lækkar fíggjartørvin hjá SEV, meðan eitt neiligt virði økir fíggjartørvin. Javningin av rentutryggingaravtalunum skal í høvuðsheitum bókast yvir eginogn felagsins. SEV fer at stremba eftir, at hava eina javna samanseting av rentutryggingaravtalum yvir tíð, har málið er at hava eina miðal fasta rentu millum 5 til 10 ár.

SEV hevur í sambandi við nýggju lántøkuna tryggjað sær eina fasta rentu upp á alla sína bruttoskuld við árslok 2016 upp á 1.042 mió. kr. frá lánsbrævafíggingini við eini miðal gildistíð upp á umleið 9,3 ár. Harumframt hevur felagið í desember 2016 gjørt rentuumbýtingaravtalu fyri skuldina, sum ætlandi íkemur, tá felagið ger brúk av bankafíggingini, so hvørt íløgur verða framdar. Hetta er samsvarandi strategi fyri trygging av rentuváða. Sostatt fer ein øking í rentustøðinum generelt ikki at ávirka størsta partin av kostnaðinum fyri skuldina komandi 9 árini.

OLJUPRÍSVÁÐI OG GJALDOYRISVÁÐI
Ein avleiðing av íløguætlanini komandi árini er, at prístryggingar-strategiin fyri olju og gjaldoyra er víðkað til at fevna um 4 ár aftrat inniverandi ári. Hetta er sama tíðarskeið, tá ið lántøkan hjá felagnum væntast at hækka við umleið 600 mió. kr. til umleið 1.600 mió. kr.

SEV hevur avdekkað oljuprísváðan eftir niðanfyri standandi leisti.

	Ár 1	Ár 2	Ár 3	Ár 4	Ár 5
Oljuprístrygging	80%	60%	40%	20%	20%

Hetta viðførir, at tryggingardekkningurin verður stovnaður ár eitt fyri einstøku rakstrarárini. Í ár tvey verður hesin tryggingardekkningur so øktur fyri aftur at endurgeva ein avdekkning upp á 5 ár. Hesin leistur tryggjar eina stigvísa stovnan av tryggingini á einum støði, sum endurgevur eina miðal prísgongd av teimum ymisku árunum. SEV hevur avdekkað váðan við eini fastprístrygging.

Samstundis sum tryggingardekkningurin fyri prísin upp á oljuna er gjørdur, eru teir dollarar, sum skulu nýtast til oljukeypið eisini keyptir upp á termin, fyri harvið at avdekka gjaldoyrisváðan í dollarum.

Við einum hækkandi oljuprísi og hækkandi dollarkursi fer ein slík avdekkan av oljuprísváðanum og gjaldoyraváðanum at hava eina tálmandi ávirkan á kostnaðin, og rakstrarúrslitið gerst meiri støðugt.

GJALDFØRISVÁÐI
SEV hevur sum mannagongd, at áðrenn farið verður í gongd við einstakar verkætlanir, skal fígging til hesar fyriliggja, áðrenn byrjað verður. Við hesum er fígging altíð tøk til verkætlanirnar.

Harumframt skal felagið altíð í minsta lagi hava umleið 100 mió. kr. innistandandi í peningastovnum at taka til, um tað gerst neyðugt. Í sambandi við rakstur er felagið við hesum 100 mió. kr. ført fyri at svara hvørjum sítt teir næstu umleið 3-6 mánaðirnar, uttan at felagið hevur nakrar inntøkur. Harumframt er ynskiligt, at hava atgongd til kassakredittir, sum stuðla undir gjaldførinum um neyðugt.

KREDITT- OG MÓTPARTSVÁÐAR
ÁOGN HJÁ KUNDUM
Felagið ansar støðugt eftir skuldarbindingini hjá kundum mótvegis felagnum. Felagið hevur eina fasta mannagongd fyri, hvussu fylgt verður upp á útistandandi hjá kundum felagsins. Verður ikki rindað til tíðina, fær kundin sendandi áminningar, og hevur kundin ikki rindað innan ávísa tíð, eftir at triðja áminningin er send kundanum, verður elveitingin til kundan slitin. Henda mannagongd avmarkar váðan mótvegis kundum felagsins, tó at felagið kann hava avmarkaðan váða av einstøkum størri kundum.

INNISTANDANDI HJÁ PENINGASTOVNUM
Ansað verður støðugt eftir at býta innistandandi hjá felagnum millum fleiri peningarstovnar, sum hava ávísa búskarparliga styrkju, fyri harvið at avmarka váðan.

LÁNSBRØV
Sum ein møguleika til innistandandi hjá peningastovnum kann felagið keypa donsk stats- ella realkredittlánsbrøv. Fyri at avmarka kursváðan í hesum sambandi verður dentur lagdur á lánsbrøv við stuttari lánitíð.

MARKNAÐARVÁÐI	KREDITT- OG MÓTPARTSVÁÐI	RAKSTRARLIGIR VÁÐAR	STRATEGISKIR OG AÐRIR VÁÐAR
Rentuváði	Áogn hjá kundum	Veitingartrygd	Teir strategisku váðarnir eru meira yvirskipa tengdir at, hvussu felagið skipar sítt virksemi, politisk viðurskifti, umdømi o.s.fr.
Oljuprísváði	Innistandandi hjá bankum	Kunningartøkni (KT)	
Gjaldoyraváði	Lánsbrøv	Feilir í innanhýsis mannagongdum	
Gjaldførisváði	Tryggingar	Feilir av mannaávum	
		Heilsa, trygd og umhvørvi	
			Nýggj tøkni (disruption)
			Verkætlanir
			Vitanarstøði og menning

TRYGGINGAR
SEV hevur saman við ráðgevara tess innan tryggingar Sp/f Íti v/Ali Celebi (fyrr Willis Føroyar) arbeitt við avdekkan av tryggingarváðum soleiðis, at miðað verður eftir, at eingin einstakur skaði og samanlegging av skaðum ikki skal ávirka rakstrarúrslitið hjá SEV við meiri enn 10 mió. kr.

RAKSTRARLIGIR VÁÐAR
Ásannast má, at tað ikki heilt slepst undan rakstrarligum váðum, men hesir váðar kunnu avmarkast til eitt nærri ásett støði, sum kann góðtakast við átøkum, mannagongdum og eftirlitum, sum nevnd og leiðsla seta út í kortið.

VEITINGARTRYGD
Endamálið við elveitingarlógini er millum annað at tryggja, at elveitingin í Føroyum verður løgd til rættis við fyriliti at veitingartrygd, samfelagsbúskapi og umhvørvi. Prísurin fyri elmegina skal ikki verða hægri enn neyðugt við fyriliti fyri veitingartrygd, umhvørvi og øðrum tænastum/skyldum, sum SEV hevur mótvegis kundunum. SEV skal altíð hava ein tryggan og effektivan rakstur, sum røkkur ásettum málum fyri veitingartrygd. Felagið arbeiðir framhaldandi við at varðveita veitingartrygdina og góðskuna av elmegini.

Veitingartrygdin tilsigur, at er neyðugt at taka atlit at illveðri og øðrum óvæntaðum hendingum. Her hevur SEV seinastu mongu árini arbeitt við at kaðalleggja linjur soleiðis, at vandin fyri neiligari ávirkan á hesum økinum er minkaður.

KT OG INNANHÝSIS MANNAGONGDIR
Váðalækkandi virksemi kann verða KT-trygdarpolitikkur og leiðreglur o.a. innan KT. Politikkir fyri mannagongdir, eftirlit og funktiónsskilnað. Eisini er framhaldandi útbúgving og menning av starvsfólkum umráðandi í hesum sambandi.

HEILSA OG TRYGD
Felagið leggur stóran dent á heilsu og trygd. Tilgongdin er ein nullhugsjón, har eingin skal koma til skaða undir arbeiðnum hjá og fyri SEV, eins og SEV ikki skal skaða onnur í sambandi við sítt virksemi. Í hesum sambandi hevur felagið neyvt ásettar politikkir og mannagongdir á økinum, millum annað ISO 45001 á Sundsverkinum.

UMHVØRVIÐ
SEV nýtir tungolju og gassolju í framleiðsluni av elmegi, eins og felagið nýtir fleiri vandamikil evni til reingerð og annað í sambandi við motorarnar. Á umhvørvisøkinum verður stórur dentur lagdur á at fara væl um umhvørvið, og at reglur og krøv á økinum til eina og hvørja tíð verða fylgd. Her kann nevnast, at SEV hevur sett ISO 14001 í verk fyri alt felagið, og at SEV hevur ísett framkomna roykreinsiútgerð á nýggjastu moturunum í Vági og á Støð 3 á Sundi. Harumframt eru tangagarðar gjørdir rundan um oljutangarnar hjá felagnum kring landið.

STRATEGISKIR VÁÐAR
Teir strategisku váðarnir eru meira yvirskipað tengdir at, hvussu felagið skipar sítt virksemi, politisk viðurskifti, umdømi o.s.fr. Strategiski váðin skal avmarkast við eini munagóðari virkisætlan. Arbeitt verður við ætlanum at økja tann partin av framleiðsluni, sum byggir á varandi orkukeldur, so sum vatn, vind, sól og sjóvarfall harumframt nýggju stýriskipanin frá Schneider Electric og smartgridloysnum. Fyri at felagið framhaldandi skal hava gott orð á sær, verður áherðsla løgd á opinleika um virksemið og viðurskifti tess og felagið tekur undir við skilagóðum broytingum.

NÝGGJ TØKNI
Nýggj tøkni (disruption) ger seg galdandi alla tíðina, og fylgir SEV væl við teimum møguleikum og hóttanum, sum eru knýttir at hesum.

VERKÆTLANIR
SEV mennir alla tíðina framleiðslu- og netpartin, og í hesum sambandi verða nógvar verkætlanir framdar. Í hesum sambandi er neyðugt við neyvari stýring, og fyri at stýra størri verkætlanum verða bygginevndir stovnsettar, eins og verkætlanarleiðarar verða knýttir at einstøku verkætlanunum.

VITANARSTØÐI OG MENNING
Útbúgving og menning av starvsfólkum eru lyklaorð í at menna felagið og harvið at avmarka strategiskar váðar. Felagið leggur stóran dent á, at hóskandi vitan og arbeiðsroyndir eru á øllum økjum í virkseminum í tann mun, hetta verður mett neyðugt, og skipað verður fyri hóskandi eftirútbúgving av starvsfólkunum. Harumframt hevur SEV áhaldandi leiðaraútbúgvingar til leiðararnar fyri betur at stuðla teimum í arbeiðinum hjá SEV.

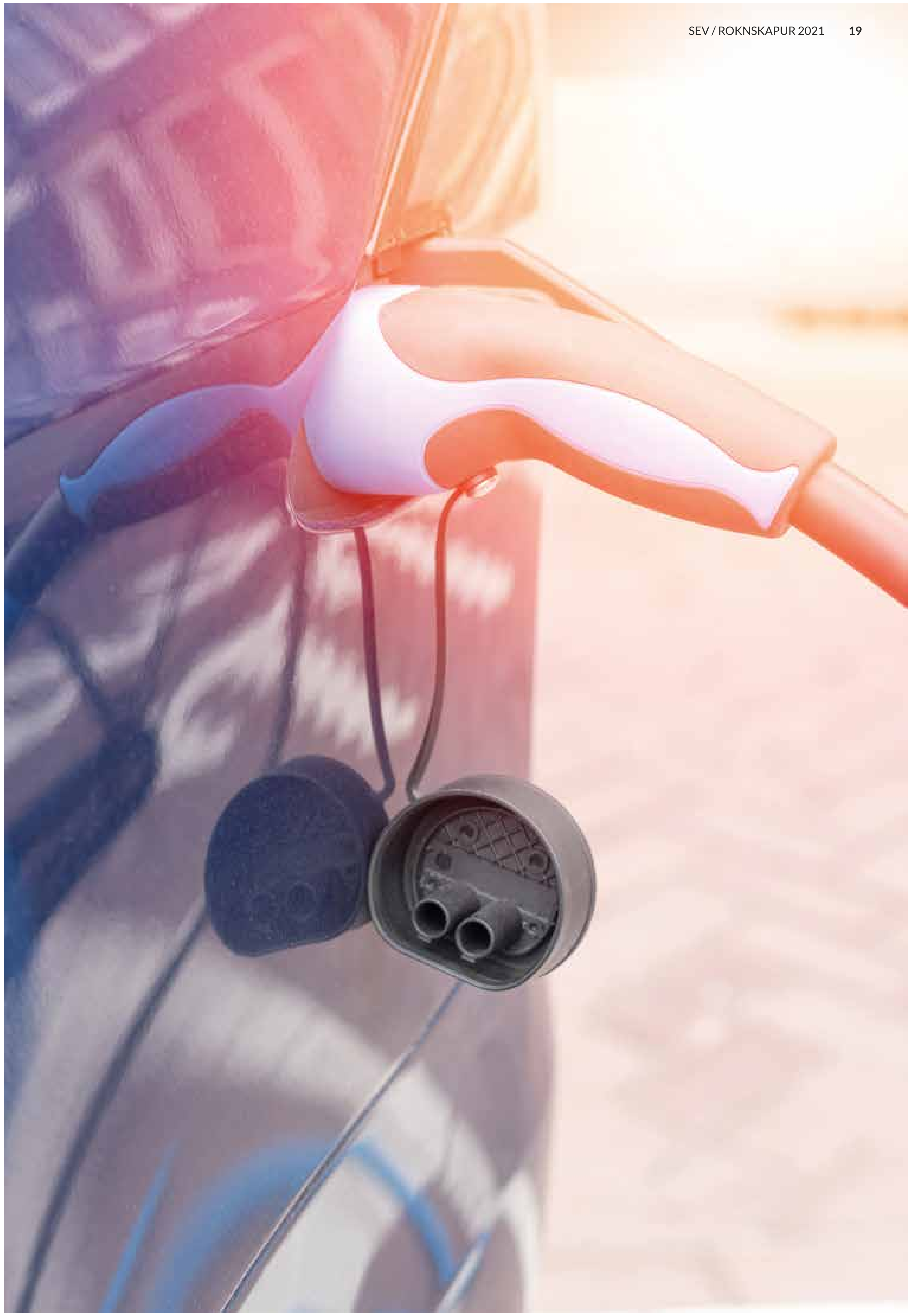

Nýttur roknskaparháttur

Ársroknskapurin fyri Elfelagið SEV er gjørdur í samsvari við ásetingarnar í ársroknskaparlógini fyri stór feløg í flokki C.

Ársroknskapurin er gjørdur eftir sama roknskaparhátti sum undanfarna ár og verður gjørdur í donskum krónum.

Upphæddir í rakstrarroknskapi, fíggjarstøðu og notum v.m., verða avrundað til heil túsund. Av tí at tølini verða avrundað hvørt fyri seg, kunnu avrundingarmunir vera millum upplýstar samanteljingar og summin av teimum undirliggjandi tølunum.

Har sum talvur í roknskapinum vísa tøl avrundaði til heilar túsund ella millión krónur, og talvan inniheldur samanburðartøl millum ár, víst sum munur í krónum ella prosentum, eru samanburðartølini roknaði upp á undirliggjandi tølini og síðani avrundað. Tískil kann koma fyri, at smærri munir eru millum avrundaðu tølini, sum víst verða í talvuni, og útroknaði samanburðartølini í talvuni.

ALMENT UM INNROKNING OG VIRÐISÁSETING
Í rakstrarroknskapinum verða inntøkur innroknaðar, so hvørt tær verða vunnar. Sama er galdandi fyri virðisjavningar av fíggjarligum ognum og skyldum. Í rakstrarroknskapinum verða somuleiðis allir kostnaðir innroknaðir, herímillum avskrivingar, niðurskrivingar, avsettar skyldur og afturføringar sum standast av broyttum roknskaparligum metingum av upphæddum, ið áður hava verið innroknaðar í rakstrarroknskapinum.

Ognir verða innroknaðar í fíggjarstøðuna, tá sannlíkt er, at tær í framtíðini geva felagnum fíggjarligar fyrimunir, og virðið av ognini kann ásetast álítandi.

Skyldur verða innroknaðar í fíggjarstøðuna, tá sannlíkt er, at tær í framtíðini taka fíggjarligar fyrimunir úr felagnum, og virðið av skylduni kann ásetast álítandi.

Við innrokning og virðisáseting verður atlit tikið at væntaðum tapi og váða, ið vísa seg, áðrenn ársfrásøgnin er liðug, og sum viðvíkja viðurskiftum, sum vóru til staðar við roknskaparlok.

UMROKNING AV FREMMANDUM GJALDOYRA
Handlar í fremmandum gjaldoyra verða umroknaðir til kursin, sum er galdandi á handilsdegnum. Gjaldoyrakursmunir, millum handilsdagin og gjaldsdagin, verða innroknaðir í rakstrarroknskapin sum ein fíggjarpostur.

Áogn, skuld og aðrir peningaligir postar í fremmandum gjaldoyra, sum ikki eru avroknaðir við roknskaparlok, verða umroknaðir til gjaldoyrakursin við roknskaparlok. Munurin millum gjaldoyrakursin við roknskaparlok og kursin, ið var galdandi á upptøkudegnum, verður innroknaður í rakstrarroknskapin undir fíggjarpostum.

KONSERNROKNSKAPURIN
Konsernroknskapurin fevnir um móðurfelagið Elfelagið SEV og atknýtt feløg, har Elfelagið SEV beinleiðis ella óbeinleiðis eigur meira enn 50% av atkvøðurættindunum ella á annan hátt hevur avgerandi ávirkan. Fyritøkur, har konsernin eigur millum 20% og 50% av atkvøðurættindunum og hevur týðandi, men ikki avgerandi ávirkan, verða roknaðar sum assosieraðar fyritøkur, sí konsernyvirlitið.

Í konsolideringini verða allar konserninnanhýsis inntøkur og útreiðslur, partabrævaognir, innanhýsis millumverandi og vinningsbýti eliminerað. Somuleiðis verður staðfestur og óstaðfestur vinningur og tap frá handlum millum konsolideraðu feløgini elimineraður.

Kapitalpartar í atknýttum feløgum verða javnaðir við lutfalsliga partinum av handilsvirðinum á nettoognum og skyldum hjá atknýttu feløgunum á útveganardegnum.

Rakstrarroknskapurin

NETTOSØLA
Nettosøla verður innroknað í rakstrarroknskapin, um veiting og váði eru farin til keypara innan roknskaparlok, og inntøkan er álítandi uppgjørd og væntast at koma inn. Nettosølan verður innroknað uttan meirvirðisgjald, avgjøld og eftir at avsláttur í samband við søluna er frádrigin.

VØRUNÝTSLA
Vørunýtsla umfatar kostnaðir til keyp av rávørum og hjálpartilfari frádrigið avsláttur og goymslubroyting í árinum.

AÐRIR UTTANHÝSIS KOSTNAÐIR
Aðrir uttanhýsis kostnaðir umfata keyp av olju, tilfari og øðrum tænastuveitingum umframt annan fyrisitingarkostnað.

SKIPANARBERANDI TÆNASTUR OG BÝTI AV INNTØKUM
Samlaði kostnaðurin hjá elverkunum kemur av kostnaðinum í sambandi við at framleiða elmegi, umframt kostnaðin av skipanarberandi tænastum. Skipanarberandi tænastur umfata tilrættislegging og stýring av tøkum mátti, rullandi mátti, reaktivum mátti, spenningsregulering og frekvensregulering. Kostnaðurin fyri skipanarberandi tænastunar er ein ásett meting av samlaða rakstrarkostnaðinum á Sunds- og Vágsverkinum.

Kostnaðurin fyri skipanarberandi tænastur kring landið annars er grundaður á kostnaðin hjá smáverkunum. Smáverkini fáa rakstrarkostnaðin fyri tilfar og løn endurgoldnan fyri veitingartrygd. Restin sum eginframleiðsla. Elverkið á Strond fær rakstrarkostnaðin fyri tilfar og løn fyri termiska framleiðslu av elmegi endurrindaðan sum veitingartrygd. Restin av kostnaðinum kemur frá eginframleiðslu.

Inntøkur hjá framleiðsluverkum eru ásettar at samsvara við samlaða kostnaðin hjá elverkunum, umframt at ein vinningur av framleiðsluni av primo egino gnini er innroknaður. Roknaði vinningurin er ásettur við støði í avkasti av langfreistaðum realkredittlánsbrøvum og virðisrøkt av ognum hjá framleiðslupartinum.

STÝRING AV ELSKIPANINI
Kostnaðurin fyri stýringina av elnetinum á meginøkinum er uppgjørdur sum samlaður kostnaður fyri tilfar, lønir og avskrivingar á Kontrollrúminum við Landavegin í Tórshavn
Kostnaðurin fyri stýringina av elskipanini í Suðuroy verður gjørdur upp grundað á lønirnar á Vágsverkinum.

BÝTI AV INNTØKUM
Sambært elveitingarlógini skal netvirksemið fíggjarliga hvíla í sær sjálvum soleiðis, at inntøkurnar eru hóskandi til at gjalda fyri rakstur og ætlaðar neyðugar íløgur.

Fyri netpartin merkir hetta, at hesin skal hava eina inntøku svarandi til tær útreiðslur netparturin hevur soleiðis, at netparturin kann gjalda fyri raksturin umframt, at netparturin skal hava inntøkur til at kunna rinda fyri ætlaðar neyðugar íløgur. Inntøkurnar fyri neyðugu íløgurnar taka støði í kravinum til eginfígging.

Tá farið verður undir at gera íløgur, er neyðugt at hava eina ávísa eginfígging soleiðis, at ikki øll íløgan skal fíggast við lántøku. SEV hevur upprunaliga mett, at ein eginfígging upp á 25% er nøktandi, og hevur í roknskapunum fyri 2016-2020 tikið hædd fyri hesum kravinum í roknskapinum fyri framleiðslupartin og netpartin. Kravið til støddina av eginfíggingini tekur støði í íløgunum á fíggjarætlanini fyri framleiðslupartin og netpartin. Hetta er grundað á at felagið higartil hevur havt ein høgan eginpeningspart.

Kravið til støddina av eginfíggingini tekur støði í íløgunum á fíggjarætlanini fyri framleiðslupartin og netpartin fyri eitt 5-ára tíðarskeið, sum er inniverandi ár og næstu 4 árini. Eginfíggingin fyri inniverandi ár verður roknað soleiðis: peningastreymurin frá rakstur minus kostnað til rentur og avdrátt sett í mun til kravið fyri eginfígging av árligu miðalíløgum næstu 5 árini.

Fyri netpartin merkir hetta, at ársúrslitið verður tillagað soleiðis, at yvirskotið er svarandi til tær útreiðslur, netparturin hevur umframt eina eginfígging í løtuni upp á 25% av árligu miðalíløgunum næstu 5 árini fyri netpartin. Um samlaða úrslitið fyri samtakið er størri enn úrslitið fyri netpartin, verður hesin partur av úrslitinum fluttur til framleiðslupartin.

STARVSFÓLKAKOSTNAÐIR
Starvsfólkakostnaðir umfata løn íroknað frítíðarløn og eftirløn umframt onnur sosial gjøld. Í starvsfólkakostnaðum verða móttikin endurgjøld frá almennum myndugleikum trekt frá.

AV- OG NIÐURSKRIVINGAR
Av- og niðurskrivingar umfata av- og niðurskrivingar í árinum av immateriellari og materiellari støðisogn.

FÍGGJARPOSTAR
Fíggjarligir postar umfata rentuinntøkur og kostnaðir umframt staðfestan og óstaðfestan kursvinning og tap viðvíkjandi fíggjarligum ognum og skyldum. Fíggjarligar inntøkur og kostnaðir verða innroknað í rakstrarroknskapin við teimum upphæddum, sum viðvíkja roknskaparárinum.

Vinningsbýti frá kapitalpørtum í assosieraðum feløgum verður inntøkuført í tí roknskaparári, sum vinningsbýtið verður samtykt.

Rentukostnaðir og aðrir kostnaðir av lánum til at fíggja framleiðslu av immateriellari og materiellari støðisogn, og sum viðvíkja framleiðslutíðarskeiðinum, verða ikki innroknaðir í útveganarvirðið av støðisognini.

INNTØKUR AV KAPITALPØRTUM Í ATKNÝTTUM FELØGUM
Í rakstrarroknskapi móðurfelagsins verður tann lutfalsligi parturin av úrslitinum eftir skatt hjá atknýtta felagnum innroknaður eftir eliminering av innanhýsis vinningi ella tapi.

Fíggjarstøðan

MATERIELL STØÐISOGN
Materiell støðisogn verður virðisásett til útveganarvirði, frádrigið samlaðar avskrivingar og niðurskrivingar. Grundøki verða ikki avskrivað.

Avskrivingargrundarlagið umfatar útveganarvirðið við frádrátti av væntaðum restvirði eftir lokna brúkstíð.

Útveganarvirðið umfatar keypsprísin og kostnaðir, ið beinleiðis eru knýttir at útveganini, til ognin er klár at taka í nýtslu.

Avskrivað verður javnt yvir væntaðu brúkstíðirnar og restvirðunum hjá ognunum:

	Brúkstíð	Restvirði
Framleiðslu og býtisvirkir	10-50 ár	0 %
Bygningar	50 ár	0 %
Rakstrargøgn	3-5 ár	0 %

Smáamboð við eini væntaðari livitíð á undir 1 ár verða útreiðsluførd í útveganarárinum.

Viðvíkjandi eginframleiddum ognum fevnir útveganarvirðið um kostnaðir av tilfari, lutum, undirveitarum, beinleiðis lønarkostnaði og óbeinleiðis framleiðslukostnaði.

NIÐURSKRIVING AV STØÐISOGN
Hvørt ár verða roknskaparligu virðini á materiellari støðisogn mett fyri at fáa ábending um, hvørt tey eru minkað í virði. Hetta kemur aftrat vanligu avskrivingini.

Eru ábendingar um virðisminking, verður ein niðurskrivingarroynd gjørd av hvørji einstakari ogn ella ognarbólki. Niðurskrivað verður til endurvinningarvirðið, um hetta er lægri enn roknskaparliga virðið.

Sum endurvinningarvirði verður hægra virðið av nettosøluprísi og kapitalvirði nýtt. Kapitalvirðið verður uppgjørt sum nútíðarvirði av væntaðum nettoinntøkum frá nýtsluni av ognini ella ognarbólkinum.

KAPITALPARTAR Í ATKNÝTTUM FELØGUM
Kapitalpartar í atknýttum feløgum verða innroknaðir í fíggjarstøðuna við lutfalsliga partinum av roknskaparliga innara virðinum hjá feløgunum. Innara virðið verður uppgjørt eftir roknskaparháttinum hjá móðurfelagnum, eftir at hædd er tikin fyri óásannaðum konserninnanhýsis vinningi og tapi, umframt frádrátti ella ískoyti av positivum ella negativum goodwill uppgjørt eftir yvirtøkuháttinum.

Nettouppskriving av kapitalpørtum í atknýttum feløgum verður skrásett undir eginognini í tiltaksgrunninum fyri nettouppskriving eftir innanvirðisháttinum, í tann mun roknskaparliga virðið er hægri enn útveganarvirðið. Vinningsbýti frá atknýttum feløgum, ið kann væntast at vera samtykt, áðrenn hendan ársfrásøgnin verður góðkend, verður ikki bundið í innanvirðisgrunninum. Tiltaksgrunnurin verður javnaður við øðrum rørslum í eginognini í atknýttum feløgum.

Keypt ella nýstovnað feløg verða í ársfrásøgnini innroknað frá útveganardegnum. Seld ella avtikin feløg verða innroknað fram til avhendingardagin.

KAPITALPARTAR Í ASSOSIERAÐUM FELØGUM
Kapitalpartar í assosieraðum feløgum verða virðisásettir til útveganarvirði. Er nettorealisatiónsvirðið lægri enn útveganarvirðið, verður niðurskrivað til lægra virðið.

VØRUGOYMSLUR
Vørugoymslur verða virðisásettar til útveganarvirði eftir FIFOháttinum. Um nettorealisatiónsvirðið av vørugoymslunum er lægri enn útveganarvirðið, verður niðurskrivað til lægra virðið.

Útveganarvirðið á handilsvørum umfram rávørum og øðrum hjálpartilfari umfatar keypsprís umframt flutningsgjald.

Útveganarvirðið av framleiddum liðugvørum og vørum í gerð umfatar útveganarvirði av rávørum, hjálpartilfari, beinleiðis lønarkostnaðum og óbeinleiðis framleiðslukostnaðum. Óbeinleiðis framleiðslukostnaðir umfata óbeinleiðis tilfar og løn umframt viðlíkahald og avskrivingar av maskinum, virkisbygningum og útgerð, ið verður nýtt í framleiðsluni. Harumframt umfatar posturin kostnaðir til at leiða og fyrisita framleiðsluna, umframt ognarførdan menningarkostnað, ið viðvíkur vøruni.

ÁOGN
Áogn verður virðisásett til amortiserað útveganarvirði, sum vanliga svarar til áljóðandi virði. Fyri at standa ímóti møguligum tapi verður niðurskrivað til nettorealisatiónsvirðið.

TÍÐARAVMARKINGAR
Tíðaravmarkingar, sum eru innroknaðar undir ogn, umfata staðfestar kostnaðir, sum viðvíkja komandi roknskaparári.

TØKUR PENINGUR
Tøkur peningur umfatar tøkan pening og stuttfreistaði virðisbrøv, við einari lánitíð á 3 mánaðir sum uttan forðingar kunnu umsetast til tøkan pening, og har tað bara er ótýðandi váði fyri virðisbroytingum.

PARTAFELAGSSKATTUR OG ÚTSETTUR SKATTUR
Skyldugur skattur og skattaáogn verða innroknað í fíggjarstøðuna við teirri upphædd, sum kann útroknast av skattskyldugu inntøkuni fyri árið, javnað fyri skatt frá undanfarnum árum. Skyldugur skattur og skattaáogn verða víst mótroknað í tann mun, at hetta er í samsvari við lógina, og at postarnir væntandi verða avroknaðir netto ella samstundis.

Útsettur skattur verður roknaður av øllum viðkomandi tíðarbundnum munum millum roknskaparlig og skattlig virðir av ognum og skyldum. Hetta verður uppgjørt við støði í ætlaðu nýtsluni av ognini, ella hvussu skyldan ætlandi verður afturgoldin.

Útsett skattaáogn herímillum skattliga virðið á framflytingarheimilaðum skattligum hallum verður innroknað við tí virði, sum ognin væntandi verður realiserað fyri antin við at javna í skatti av framtíðarinntøkum ella við at mótrokna útsetta skattaskyldu innan fyri somu løgfrøðiligu skatteeind. Møgulig útsett nettoskattaáogn verður tikin við til nettorealisatiónsvirðið.

Útsettur skattur verður virðisásettur við støði í teimum skattareglum og skattasatsum, sum eru galdandi við roknskaparlok.

Broytingar í útsetta skattinum, sum standast av broytingum í skattasatsum, verða innroknaðar í rakstrarroknskapin.

AÐRAR AVSETTAR SKYLDUR
Avsettar skyldur umfata væntaðar kostnaðir av ábyrgdarskyldum, tap upp á arbeiði í gerð, umskipanir v.m. Avsettar skyldur verða innroknaðar, tá felagið hevur eina rættarliga ella ítøkiliga skyldu orsakað av einari hending, sum hevur verið, og tað er sannlíkt, at skyldan verður avgreidd við, at brúkt verður av fíggjarligu ognunum hjá felagnum.

Avsettar skyldur verða virðisásettar til nettorealisatiónsvirði ella til dagsvirði, tá tað er væntandi, at skyldan skal avgreiðast í fjarari framtíð.

AVLEIDD FÍGGJARLIG AMBOÐ
Felagið nýtir avleidd fíggjarlig amboð til at tryggja gjaldoyraváða, oljuprísváða og rentuváða.

Avleidd fíggjarlig amboð verða upprunaliga innroknað til dagsprís, og beinleiðis transaktiónskostnaðir verða innroknaðir í raksturin. Aftaná upprunaligu innrokningina verða avleidd fíggjarlig amboð innroknað til dagsprís, og broytingar í virðinum verða innroknaðar sum greitt frá í tí

fylgjandi. Felagið hevur ikki handilslig avleidd fíggjarlig amboð.

Handilslig avleidd fíggjarlig amboð verða roknað sum stuttfreistað ogn ella skuld. Dagsvirðið av einari trygging verður roknað sum langfreistað ogn ella skuld, um tryggingartíðarskeiðið er longri enn 12 mánaðir og, sum stuttfreistað ogn ella skuld, um tryggingartíðarskeiðið er styttri enn 12 mánaðir.

GJALDFØRISTRYGGING
Broytingar í dagsprísi á avleiddum tryggingaramboði nýtt til gjaldføristrygging verða innroknaðar beinleiðis í eginognina í tann mun, tryggingin er effektiv. Í tann mun at tryggingin er óeffektiv, verða broytingar í dagsprísi innroknaðar í vinning ella tap.

Um tryggingaramboðið ikki longur lýkur treytirnar fyri innrokning av trygging, gongur út ella verður selt, verður uppsagt ella nýtt, heldur innrokningin uppat. Akkumuleraður vinningur ella tap innroknað í eginognina verður verandi har, inntil ætlaða transaktiónin fer fram. Tá tryggjaða upphæddin viðvíkur eini ikki-fíggjarligari ogn, verður upphæddin innroknað í eginognina flutt til bókaða virðið á ognini. Í øðrum førum verður upphæddin innroknað í eginognina flutt til vinning ella tap í tí tíðarskeiði, sum tryggjaða ognin hevur við sær vinning ella tap.

SKULD
Í sambandi við lántøku verður fíggjarlig skuld innroknað til útveganarvirðið, svarandi til móttiknu upphæddina eftir frádrignan handilskostnað. Eftirfylgjandi tíðarskeið verður fíggjarlig skuld innroknað til amortiserað útveganarvirði, sum svarar til kapitaliseraða virðið við effektivu rentuni soleiðis, at munurin millum móttiknu upphæddina og áljóðandi virðið, verður innroknaður í rakstrarroknskapin yvir lánitíðarskeiðið.

Skuld til realkredittstovnar og peningastovnar verður virðisásett til amortiserað útveganarvirði, sum svarar til restskuldina, tá talan er um kontantlán. Viðvíkjandi lánsbrævalánum verður amortiserað útveganarvirði roknað sum kontantvirði á lánsupptøkudegnum, javnað við gjørdum avskrivingum í avdráttartíðarskeiðnum av kursjavningini av láninum á upptøkudegnum.

Onnur skuld verður tikin við til amortiserað útveganarvirði, sum vanliga er áljóðandi virðið.

TÍÐARAVMARKINGAR
Tíðaravmarkingar, sum eru innroknaðar undir skuld, umfata inngjøld sum viðvíkja inntøkum komandi árini.

PENINGASTREYMSUPPGERÐ
Peningastreymsuppgerðin verður uppsett eftir óbeinleiðis háttinum og vísir peningastreymar frá rakstri, íløgum, fígging, broyting í peningastreymum og tøkum peningi við ársbyrjan og enda.

Peningastreymar frá rakstri eru tillagaðir fyri ikki likvidar rakstrarpostar, broyting í rakstrarkapitali og goldnum skatt.

Peningastreymar frá íløgum umfata keyp og sølu av immateriellari, materiellari og fíggjarligari støðisogn mótroknað broytingum í áogn og skuld viðvíkjandi nevndu postum.

Pengingastreymar frá fígging umfata fígging frá eigara, goldnum vinningsbýti til eigara og upptøku av láni og avdráttir av langfreistaðari skuld, umframt trekk upp á kassakredittar.

Tøkur peningur við ársbyrjan og enda er kassapeningur og innistandandi í peningastovnum.

Høvuðs- og lyklatølini í yvirlitinum eru roknað soleiðis:

Renting av eginogn	$\frac{\text{Úrslit av vanligum rakstri eftir skatt x 100}}{\text{Miðal eginogn}}$
Ognaravkast	$\frac{\text{Úrslit av primerum rakstri x 100}}{\text{Miðalvirði av aktivum}}$
Nettoskuld/EBITDA	$\frac{\text{Nettoskuld (langfr. skuld – tøkur peningur)}}{\text{EBITDA}}$
Ognarumferð	$\frac{\text{Nettosøla}}{\text{Aktiv tilsamans}}$
Eginognarpartur	$\frac{\text{Eginogn ultimo x 100}}{\text{Aktiv tilsamans}}$

LYKLATØL
Lyklatøl eru útroknað í samsvari við Den Danske Finansanalytikerforenings „Anbefalinger & Nøgletal 2010“.

Rakstrarroknskapur 1. januar – 31. desember

Upphæddir í t.DKK		**SAMTAK**		**MÓÐURFELAG**	
Nota		**2021**	**2020**	**2021**	**2020**
1	Nettosøla	580.036	550.432	558.351	534.187
2	Oljuútreiðslur	-183.669	-164.546	-183.669	-164.546
3, 5	Tilfar og tænastuveitingar	-62.545	-59.922	-55.595	-53.939
	Bruttoúrslit	**333.821**	**325.963**	**319.087**	**315.702**
4	Starvsfólkakostnaðir	-83.310	-83.167	-83.221	-83.074
	Úrslit áðrenn av- og niðurskrivingar	**250.511**	**242.796**	**235.866**	**232.628**
	Av- og niðurskrivingar av materiellari støðisogn	-162.009	-141.418	-148.175	-131.050
	Úrslit áðrenn fíggjarpostar	**88.503**	**101.379**	**87.691**	**101.577**
6, 9	Inntøkur frá kapitalpørtum í dótturfeløgum	0	0	1.470	-1.557
6	Aðrir fíggjarligir kostnaðir	-34.225	-40.167	-34.479	-38.433
	Úrslit áðrenn skatt	**54.277**	**61.212**	**54.683**	**61.587**
7	Skattur av ársúrsliti	-10.046	-11.403	-10.452	-11.779
	Ársúrslit	**44.231**	**49.809**	**44.231**	**49.809**
	Uppskot til býti av ársúrsliti				
	Flutt úrslit	44.231	49.809	44.231	49.809
	Býti tilsamans	**44.231**	**49.809**	**44.231**	**49.809**

Fíggjarstøða 31. desember

OGN í t.DKK		SAMTAK		MÓÐURFELAG	
Nota		2021	2020	2021	2020
	Støðisogn				
8	Framleiðsluvirkir	1.601.818	1.610.655	1.458.332	1.524.708
8	Býtisvirkir	896.076	790.530	896.076	790.530
8	Bygningar og jarðarøkir	88.747	84.247	88.747	84.247
8	Rakstrargøgn	50.747	39.938	50.747	39.938
8	Íløguarbeiði í gerð	210.013	274.141	207.224	200.071
	Materiell støðisogn tilsamans	**2.847.401**	**2.799.510**	**2.701.126**	**2.639.494**
9	Kapitalpartar í atknýttum virkjum	0	0	25.931	30.250
10	Kapitalpartar í assosieraðum virki	2.750	2.750	2.750	2.750
11	Lán veitt dótturfeløgum	0	0	60.998	69.809
12	Avleidd fíggjarlig amboð	49.729	14.989	49.279	14.989
	Fíggjarlig støðisogn tilsamans	**52.479**	**17.739**	**138.959**	**117.798**
	Støðisogn tilsamans	**2.899.880**	**2.817.250**	**2.840.085**	**2.757.292**
	Ogn í umferð				
	Olja	23.389	20.045	23.389	20.045
	Tilfar	25.399	17.087	25.399	17.087
	Vørugoymslur tilsamans	**48.788**	**37.133**	**48.788**	**37.133**
13	Vøru- og tænastuáogn	122.979	109.222	122.002	109.222
	Millumrokning	0	0	60.210	58.405
	Tíðaravmarkingar	14.239	20.503	9.239	16.538
	Áogn tilsamans	**137.218**	**129.724**	**191.450**	**184.164**
	Tøkur peningur	144.182	223.854	144.182	223.854
	Ogn í umferð tilsamans	**330.188**	**390.711**	**384.421**	**445.150**
	Ogn tilsamans	**3.230.068**	**3.207.960**	**3.224.506**	**3.202.443**

Fíggjarstøða 31. desember

SKYLDUR í t.DKK		SAMTAK		MÓÐURFELAG	
Nota		2021	2020	2021	2020
	Eginogn				
14	Innskot	4.140	4.140	4.140	4.140
	Grunnur til avleidd fíggjaramboð	13.808	-44.317	13.808	-42.170
	Grunnur til uppskriving eftir innaravirðisháttí	0	0	0	1.250
	Flutt úrslit	1.457.074	1.411.730	1.457.074	1.408.333
	Eginogn tilsamans	**1.475.022**	**1.371.553**	**1.475.022**	**1.371.553**
	Avsettar skyldur				
	Avsett til eftirløn og líknandi skyldur	19.406	20.155	19.406	20.155
7	Útsettur skattur	29.445	3.480	30.217	2.734
	Avsettar skyldur tilsamans	**48.850**	**23.635**	**49.623**	**22.890**
	Skuld				
15	Skuld til peningastovnar	1.592.724	1.638.143	1.592.724	1.638.143
	Langfreistað skuld tilsamans	**1.592.724**	**1.638.143**	**1.592.724**	**1.638.143**
15	Stuttfreistaður partur av langfreistaðari skuld	982	870	982	870
	Skuld til peningastovnar	649	0	649	0
	Tíðaravmarkingar	175	1.239	175	1.239
	Vøru- og tænastuskuld	45.780	47.415	40.793	47.415
	Millumrokning	0	0	0	0
12	Avleidd fíggjarlig amboð	32.839	93.167	32.839	91.020
	Onnur skuld	33.046	31.938	31.699	29.313
	Stuttfreistað skuld tilsamans	**113.471**	**174.629**	**107.137**	**169.857**
	Skuld tilsamans	**1.706.195**	**1.812.772**	**1.699.861**	**1.808.000**
	Skyldur tilsamans	**3.230.068**	**3.207.960**	**3.224.506**	**3.202.443**
16	**Veðsetingar og trygdarveitingar**				
17	**Eventualpostar**				

Peningastreymsuppgerð

Nota	Upphæddir í t. DKK	SAMTAK 2021	SAMTAK 2020
	Ársúrslit	**44.231**	**49.809**
18	Reguleringar	206.280	192.988
	Broyting í rakstrarpeningi:		
	Vørugoymslur	-11.656	2.140
	Áogn	-7.196	-10.722
	Vøru- og tænastuskuld	-1.635	13.174
	Onnur rakstrarskuld	-1.002	6.151
	Peningastreymar frá rakstri áðrenn fíggjarligar postar	**229.022**	**253.540**
	Goldin rentukostnaður og líknandi kostnaðir	-39.028	-34.128
	Peningastreymar frá rakstrinum	**189.994**	**219.411**
	Keyp av materiellari støðisogn	-274.027	-886.431
	Broyting arbeiði í gerð	64.128	555.342
	Peningastreymar frá íløgum	**-209.899**	**-331.089**
	Lántøka	-60.527	210.415
	Broyting í stuttfreistaðari bankaskuld	760	-7
	Peningastreymar frá fígging	**-59.767**	**210.408**
	Samlaðir peningastreymar í árinum	**-79.672**	**98.731**
	Tøkur peningur við ársbyrjan	223.854	125.123
	Tøkur peningur við árslok	**144.182**	**223.854**
	Loyvt trekk á kassakreditt	420.000	302.758
	Tilsamans	**564.182**	**526.612**

Ársfrágreiðing og
ársroknskapur 2021

Notur

Notur 1–3

1. NETTOSØLA	SAMTAK		MÓÐURFELAG	
Upphæddir í t. DKK	2021	2020	2021	2020
kWt gjald o.a.	546.036	522.833	546.036	522.833
Fast gjald	17.956	18.039	17.956	18.039
Íbinding	23.472	11.187	23.472	11.187
Ómaksgjøld, áminning, onnur søla og javning til kWt-sølu	2.763	2.178	1.707	1.328
Keyp av vindorku v.m.	-10.191	-3.805	-30.820	-19.199
Tilsamans	**580.036**	**550.432**	**558.351**	**534.187**

2. OLJUÚTREIÐSLUR	SAMTAK		MÓÐURFELAG	
Upphæddir í t. DKK	2021	2020	2021	2020
Gassolja	17.011	5.117	17.011	5.117
Tungolja	155.255	149.710	155.255	149.710
Smyrjiolja	11.403	9.720	11.403	9.720
Tilsamans	**183.669**	**164.546**	**183.669**	**164.546**

3. TILFAR OG TÆNASTUVEITINGAR	SAMTAK		MÓÐURFELAG	
Upphæddir í t. DKK	2021	2020	2021	2020
Kaðalar og linjur	4.101	3.561	4.101	3.561
Byrgingar, rør og tunlar	167	219	114	219
Tangar og umhvørvi	656	710	656	710
Maskinur	12.214	10.125	7.525	5.289
El og tøkni	785	663	784	663
Bygningar og lendi	3.438	2.541	2.934	2.295
Aðalfundur og nevnd	257	294	257	294
Kanning og ráðgeving	6.119	4.839	5.607	4.778
Kunningartøkni	8.732	8.699	8.664	8.699
Leiðsla og skrivstovuhald	1.265	2.922	1.095	2.922
Tap upp á skuldarar	344	1.237	344	1.237
Aðrar rakstrarútreiðslur	3.334	1.669	2.897	1.666
Aðrar fyrisitingarútreiðslur	21.134	22.445	20.617	21.608
Tilsamans	**62.545**	**59.922**	**55.595**	**53.939**

Notur 4–7

4. STARVSFÓLKAÚTREIÐSLUR	SAMTAK		MÓÐURFELAG	
Upphæddir í t. DKK	2021	2020	2021	2020
Lønir	71.009	71.255	70.933	71.163
Pensjónir	8.737	8.362	8.727	8.362
Almenn gjøld	3.565	3.550	3.561	3.550
Tilsamans	**83.310**	**83.167**	**83.221**	**83.074**
Í starvsfólkaútreiðslunum innganga fylgjandi:				
Stjórn og nevnd	2.258	2.147	2.258	2.147
Tilsamans	**2.258**	**2.147**	**2.258**	**2.147**
Starvsfólk í føstum starvi hjá SEV	156	160	156	160
Ársverk	**171**	**174**	**171**	**174**

5. SAMSÝNING TIL GRANNSKOÐAN	SAMTAK		MÓÐURFELAG	
Upphæddir í t. DKK	2021	2020	2021	2020
Grannskoðan	461	414	372	352
Aðrar váttanir við vissu	133	132	104	106
Aðrar tænastur og ráðgeving	183	75	183	75
Tilsamans	**777**	**621**	**658**	**533**

6. FÍGGJARÚTREIÐSLUR	SAMTAK		MÓÐURFELAG	
Upphæddir í t. DKK	2021	2020	2021	2020
Úrslit dótturfeløg	0	0	1.849	1.557
Rentur, lán og bankaskuld	37.412	35.820	34.347	34.089
Stovningarkostnaðir, provisiónir	2.464	3.311	2.464	3.311
Órealiseraður kursvinningur ella -tap	15.108	-19.644	15.108	-19.644
Órealiserað javning á avleidd amboð	-22.862	21.636	-22.862	21.636
Annar rentukostnaður	2.104	-955	2.103	-957
Tilsamans	**34.225**	**40.167**	**33.009**	**39.990**

7. SKATTUR AV ÁRSÚRSLITI	SAMTAK		MÓÐURFELAG	
Upphæddir í t. DKK	2021	2020	2021	2020
Broyting í útsettum skatti	-10.046	-11.403	-10.452	-11.779
Skattur í árinum sambært rakstrarroknskapi	**-10.046**	**-11.403**	**-10.452**	**-11.779**
Avsett til útsettan skatt 01.01	-3.480	-2.540	-2.734	-1.419
Javning undanfarin ár	1.113	0	0	0
Broyting í útsettum skatti í rakstrarroknskapi	-10.046	-11.403	-10.452	-11.779
Broyting í útsettum skatti avleidd amboð beinleiðis í eginogn	-17.031	10.463	-17.031	10.463
Avsett til útsettan skatt 31.12	**-29.445**	**-3.480**	**-30.217**	**-2.735**

Nota 8

8. MATERIELL STØÐISOGN, SAMTAK

Upphæddir í t. DKK	Framleiðsla	Býtisvirkir	Bygningar	Rakstrargøgn	Tils. 2021	2020
Útveganarvirði primo	2.883.477	1.381.826	123.993	219.245	4.608.542	3.759.178
Javning útveganarvirði	-21.112	0	0	0	-21.112	0
Tilgongd í árinum	94.695	144.903	7.574	26.854	274.027	888.164
Frágongd í árinum	-4.070	0	0	-1.353	-5.423	-1.732
Útveganarvirði ultimo	**2.952.990**	**1.526.729**	**131.567**	**244.746**	**4.856.033**	**4.645.609**
Av- og niðurskriving primo	-1.272.822	-591.296	-39.746	-179.308	-2.083.172	-1.978.821
Javning av- og niðurskriving primo	21.112	0	0	0	21.112	0
Avskrivingar í árinum	-103.601	-39.288	-3.074	-16.045	-162.009	-143.150
Flutt í árinum	68	-68	0	0	0	0
Afturførdar avskrivingar	4.070	0	0	1.353	5.423	1.732
Av- og niðurskriving ultimo	**-1.351.173**	**-630.653**	**-42.820**	**-194.000**	**-2.218.645**	**-2.120.239**
Roknskaparligt virði ultimo	**1.601.818**	**896.076**	**88.747**	**50.747**	**2.637.388**	**2.525.370**
Roknskaparligt virði ultimo 2020	1.610.655	790.530	84.247	39.938	2.525.370	
Arbeiði í gerð						
Arbeiði í gerð primo	124.165	142.917	352	6.707	274.141	829.483
Tilgongd til arbeiði í gerð í árinum	31.370	110.554	21.289	17.241	180.453	315.511
Flutt í árinum	18.919	-18.919	0	0	0	0
Liðug arbeiði førd til avskrivingar	-91.979	-137.596	-614	-14.391	-244.581	-870.853
Arbeiði í gerð ultimo	**63.556**	**115.875**	**21.027**	**9.556**	**210.013**	**274.141**
Arbeiði í gerð ultimo 2020	124.165	142.917	352	6.707	274.141	
Støðisogn ultimo	**1.538.262**	**1.011.951**	**109.774**	**60.303**	**2.847.401**	**2.799.510**
Støðisogn ultimo 2020	1.734.820	933.447	84.599	46.644	2.799.510	

Nota 8

8. MATERIELL STØÐISOGN, MÓÐURFELAG

Upphæddir í t. DKK	Framleiðsla	Býtisvirkir	Bygningar	Rakstrargøgn	Tils. 2021	2020
Útveganarvirði primo	2.745.779	1.381.826	123.993	219.245	4.470.843	3.621.479
Javning útveganarvirði	-21.112	0	0	0	-21.112	0
Tilgongd í árinum	23.322	144.903	7.574	26.854	202.654	888.164
Frágongd í árinum	-4.070	0	0	-1.353	-5.423	-1.732
Útveganarvirði ultimo	**2.743.919**	**1.526.729**	**131.567**	**244.746**	**4.646.961**	**4.507.910**
Av- og niðurskriving primo	-1.221.070	-591.296	-39.746	-179.308	-2.031.420	-1.937.437
Javning av- og niðurskriving primo	21.112	0	0	0	21.112	0
Avskrivingar í árinum	-89.767	-39.288	-3.074	-16.045	-148.175	-132.783
Flutt í árinum	68	-68	0	0	0	0
Afturførdar avskrivingar	4.070	0	0	1.353	5.423	1.732
Av- og niðurskriving ultimo	**-1.285.587**	**-630.653**	**-42.820**	**-194.000**	**-2.153.059**	**-2.068.487**
Roknskaparligt virði ultimo	**1.458.332**	**896.076**	**88.747**	**50.747**	**2.493.902**	**2.439.423**
Roknskaparligt virði ultimo 2020	1.524.708	790.530	84.247	39.938	2.439.423	
Arbeiði í gerð						
Arbeiði í gerð primo	50.095	142.917	352	6.707	200.071	825.442
Tilgongd til arbeiði í gerð í árinum	31.278	110.554	21.289	17.241	180.361	245.482
Flutt í árinum	18.919	-18.919	0	0	0	0
Liðug arbeiði førd til avskrivingar	-20.606	-137.596	-614	-14.391	-173.208	-870.853
Arbeiði í gerð ultimo	**60.767**	**115.875**	**21.027**	**9.556**	**207.224**	**200.071**
Arbeiði í gerð ultimo 2020	50.095	142.917	352	6.707	200.071	
Støðisogn ultimo	**1.397.565**	**1.011.951**	**109.774**	**60.303**	**2.701.126**	**2.639.494**
Støðisogn ultimo 2020	1.574.804	933.447	84.599	46.644	2.639.494	

Notur 9–11

9. KAPITALPARTAR Í ATKNÝTTUM VIRKJUM

Upphæddir í t. DKK	31.12.21	31.12.20
Útveganarvirði primo	29.000	29.000
Útveganarvirði ultimo	**29.000**	**29.000**
Úrslit atknýtt virki primo	1.250	4.954
Úrslit atknýtt virki í árinum	-1.849	-1.557
Javning avleidd fíggjarlig amboð	2.597	-2.147
Úrslit atknýtt virki ultimo	-3.069	1.250
Bókað virði ultimo	**25.931**	**30.250**

ATKNÝTT VIRKI::

Upphæddir í t. DKK	Ognarpartur	Eginogn	Ársúrslit	Innroknað virði
P/F Vindfelagið í Húsahaga	100%	14.317	-1.483	14.317
P/F Vindfelagið í Neshaga	100%	11.614	-366	11.614

10. KAPITALPARTAR Í ASSOSIERAÐUM VIRKI

Upphæddir í t. DKK	31.12.21	31.12.20
Bókað virði primo	2.750	2.750
Bókað virði ultimo	**2.750**	**2.750**

ASSOSIERAÐ VIRKI:

Upphæddir í t. DKK	Ognarpartur	Eginogn	Ársúrslit	Innroknað virði
P/F Fjarhitafelagið, Tórshavn	50%	60.999	-1.949	2.750

Eingin roknskapur hjá P/F Fjarhitafelagið fyriliggur fyri 2021 - upplýstu tølini eru fyri 2020.

11. LÁN VEITT DÓTTURFELØGUM

Upphæddir í t. DKK	Áramál	Høvuðs-stólur	Salda 31.12.21	Avdráttur komandi ár	Salda um 5 ár
P/F Vindfelagið í Húsahaga	12 ár	75.000	46.136	6.164	13.915
P/F Vindfelagið í Neshaga	10 ár	28.175	14.862	2.843	0
Tilsamans		**103.175**	**60.998**	**9.007**	**13.915**

Notur 12–14

12. AVLEIDD FÍGGJARLIG AMBOÐ, SAMTAK

Upphæddir í t. DKK	Ogn 31.12.21	Skuld 31.12.21	Samlað 31.12.21	31.12.20
Prístrygging olja	40.438	0	40.438	-17.318
Prístrygging gjaldoyra	3.948	-6.203	-2.255	-35.879
Rentutrygging	5.343	-26.636	-21.293	-24.981
Tilsamans	**49.729**	**-32.839**	**16.889**	**-78.178**

Avleidd fíggjarlig amboð eru nýtt at tryggja rentugjaldingar og gjaldoyrakurs á lánum, umframt prísstøði og gjaldoyrakurs á oljukeypi. Virðini í notuni omanfyri koma fram sum munurin millum amboðini á statusdegnum í mun til tað roknaða framtíðarvirði.

13. VØRU- OG TÆNASTUÁOGN

Upphæddir í t. DKK	31.12.21	31.12.20
Elskuldarar	122.335	110.044
Aðrir skuldarar	4.240	2.515
Niðurskrivað upp á áogn	-3.596	-3.338
Tilsamans	**122.979**	**109.222**

14. EGINOGN, SAMTAK

Upphæddir í t. DKK	Innskot	Grunnur til avleidd fíggjaramboð	Flutt úrslit	Tilsamans
Eginognaruppgerð 01.01.20 - 31.12.20				
Salda pr. 01.01.20	4.140	-21.240	1.361.922	1.344.822
Broyting í javning avleidd fíggjarlig amboð	0	-33.541	0	-33.541
Skattur av eginognarpostum	0	10.463	0	10.463
Ársúrslit	**0**	**0**	**49.809**	**49.809**
Salda pr. 31.12.20	**4.140**	**-44.317**	**1.411.730**	**1.371.553**
Eginognaruppgerð 01.01.21 - 31.12.21				
Salda pr. 01.01.21	4.140	-44.317	1.411.730	1.371.553
Javning flutt úrslit undanfarin ár	0	0	1.113	1.113
Broyting í javning avleidd fíggjarlig amboð	0	75.157	0	75.157
Skattur av eginognarpostum	0	-17.031	0	-17.031
Ársúrslit	**0**	**0**	**44.231**	**44.231**
Salda pr. 31.12.21	**4.140**	**13.808**	**1.457.074**	**1.475.022**

Notur 14–17

14. EGINOGN, MÓÐURFELAG

Upphæddir í t. DKK	Innskot	Grunnur til avleidd fíggjaramboð	Grunnur til uppskriving innaravirðis-háttur	Flutt úrslit	Tilsamans
Eginognaruppgerð 01.01.20 - 31.12.20					
Salda pr. 01.01.20	4.140	-21.240	4.954	1.356.968	1.344.822
Broyting í javning avleidd fíggjarlig amboð	0	-31.394	-2.147	0	-33.541
Skattur av eginognarpostum	0	10.463	0	0	10.463
Úrslit í dótturfeløgum	0	0	-1.557	1.557	0
Ársúrslit	**0**	**0**	**0**	**49.809**	**49.809**
Salda pr. 31.12.20	**4.140**	**-42.170**	**1.250**	**1.408.333**	**1.371.553**
Eginognaruppgerð 01.01.21 - 31.12.21					
Salda pr. 01.01.21	4.140	-42.170	1.250	1.408.333	1.371.553
Javning flutt úrslit undanfarin ár	0	0	-5.066	6.179	1.113
Broyting í javning avleidd fíggjarlig amboð	0	72.560	2.597	0	75.157
Skattur av eginognarpostum	0	-17.031	0	0	-17.031
Úrslit í dótturfeløgum	0	0	-1.849	1.849	0
Flutt grunn innanvirðisdhátt til flutt úrslit	0	0	3.069	-3.069	0
Ársúrslit	**0**	**0**	**0**	**44.231**	**44.231**
Salda pr. 31.12.21	**4.140**	**13.358**	**0**	**1.457.524**	**1.475.022**

15. SKYLDUR

Upphæddir í t. DKK	Skyldug renta	Avdráttur fyrsta árið	Restskuld eftir 5 ár	Skuld tilsamans 31.12.21	Skuld tilsamans 31.12.20
Skuld til fíggjarstovnar	982	0	1.592.724	1.592.724	1.638.143
Tilsamans	**982**	**0**	**1.592.724**	**1.592.724**	**1.638.143**

Eingin avdráttur er fyrsta árið, og verandi lániavtala fellur til gjaldingar innan í miðal 5,3 ár.

16. VEÐSETINGAR OG TRYGDARVEITINGAR 31.12.21

Sum trygd fyri tollkreditti, er ein ábyrgd veitt til TAKS upp á 1,4 mió. kr, og sum trygd fyri vanligum kredittkortum, er veitt ábyrgd upp á 3,7 mió. kr. Sum gjaldsábyrgd fyri veiting av motorum er veitt trygd á 5,1 mió. kr. Samanlagt hevur SEV veitt trygd fyri 10,2 mió. kr.

17. EVENTUALSKYLDUR

Samtakið er bundið av avtalum upp á tilsamans 3,8 mió. kr. fyri 2022 viðvíkjandi rakstrar- og leiguavtalum hjá dótturfeløgum.

Notur 18–19

18. REGULERINGAR

Upphæddir í t. DKK	2021	2020
Rentukostnaðir og líknandi kostnaðir	41.980	38.175
Órealiseraðir rentukostnaðir	-7.754	1.992
Avskrivingar	162.009	141.418
Skattur	10.046	11.403
Tilsamans	**206.280**	**192.988**

19. SUNDURGREINING AV EGINOGN

Upphæddir í t. DKK	Kommunu-innskot	Flutt úrslit og grunnar 2021	Eginogn % 2021	Eginogn 2020
Eiðis	78,6	21.594,5	1,5	19.904
Eysturkommuna	146,5	61.823,8	4,2	57.157
Fámjins	23,1	2.329,4	0,2	2.220
Fuglafjarðar	136,3	44.120,7	3,0	40.609
Fugloyar	17,5	1.041,4	0,1	1058,469
Hovs	22,9	2.740,4	0,2	2.504
Húsavíkar	25,1	2.987,1	0,2	2.866
Hvalbiar	103,6	18.580,0	1,3	17.323
Hvannasunds	36,4	11.427,5	0,8	10.765
Klaksvíkar	537,8	148.229,2	10,1	138.040
Kunoyar	12,6	4.028,4	0,3	3.640
Kvívíkar	59,1	16.442,5	1,1	16.187
Nes / Runavíkar	332,1	156.614,8	10,6	145.088
Porkeris	51,0	8.714,5	0,6	8.235
Sands	72,3	14.469,4	1,0	13.889
Sjóvar	92,9	31.268,2	2,1	28.708
Skálavíkar	30,8	3.781,8	0,3	3.743
Skopunar	71,0	12.468,9	0,8	11.772
Skúvoyar	17,9	1.123,6	0,1	1.110
Sørvágs	127,5	9.783,3	0,7	9.036
Sumbiar	81,4	50.040,0	3,4	46.831
Sunda	177,4	34.200,4	2,3	31.496
Tórshavnar	1.092,5	623.253,0	42,4	577.537
Tvøroyrar	255,3	48.532,8	3,3	45.153
Vága kommuna	169,6	59.220,4	4,0	55.247
Vágs	218,4	37.845,2	2,6	35.910
Vestmanna	125,3	34.447,0	2,3	32.245
Viðareiðis	25,3	9.701,1	0,7	9.139
Tilsamans	**4.139,9**	**1.470.809,2**	**100,0**	**1.367.413**

Ársfrágreiðing og
ársroknskapur 2021

Virkisbýti

Samtak / Rakstur

Virkisbýti, framleiðsla og net

RAKSTUR	2021			2020		
Upphæddir í t. DKK	Framleiðsla	Net	Tilsaman	Framleiðsla	Net	Tilsaman
Inntøkur	**408.450**	**171.586**	**580.036**	**358.659**	**191.773**	**550.432**
Oljuútreiðslur	-183.669	0	-183.669	-164.377	-169	-164.546
Tilfar og tænastuveitingar	-29.275	-33.270	-62.545	-26.104	-33.818	-59.922
Lønir	-36.769	-46.541	-83.310	-39.866	-43.301	-83.167
Úrslit av vanligum rakstri	**158.736**	**91.775**	**250.511**	**128.312**	**114.484**	**242.796**
Avskrivingar	-104.278	-57.731	-162.009	-92.284	-49.133	-141.418
Úrslit áðrenn fíggjarpostar	**54.459**	**34.044**	**88.503**	**36.027**	**65.351**	**101.379**
Fíggjarpostar, netto	-19.903	-14.322	-34.225	-18.434	-21.733	-40.167
Úrslit áðrenn skatt	**34.555**	**19.722**	**54.277**	**17.593**	**43.618**	**61.212**
Skattur	405	-10.452	-10.046	376	-11.779	-11.403
Ársúrslit	**34.960**	**9.271**	**44.231**	**17.969**	**31.839**	**49.809**

Móðurfelag / Rakstur

Virkisbýti, framleiðsla og net

RAKSTUR	2021			2020		
Upphæddir í t. DKK	Framleiðsla	Net	Tilsaman	Framleiðsla	Net	Tilsaman
Inntøkur	**386.765**	**171.586**	**558.351**	**342.415**	**191.773**	**534.187**
Oljuútreiðslur	-183.669	0	-183.669	-164.377	-169	-164.546
Tilfar og tænastuveitingar	-22.325	-33.270	-55.595	-20.121	-33.818	-53.939
Lønir	-36.680	-46.541	-83.221	-39.773	-43.301	-83.074
Úrslit av vanligum rakstri	**144.091**	**91.775**	**235.866**	**118.143**	**114.484**	**232.628**
Avskrivingar	-90.444	-57.731	-148.175	-81.917	-49.133	-131.050
Úrslit áðrenn fíggjarpostar	**53.647**	**34.044**	**87.691**	**36.226**	**65.351**	**101.577**
Fíggjarpostar, netto	-16.837	-16.171	-33.009	-16.700	-23.290	-39.990
Úrslit áðrenn skatt	**36.810**	**17.873**	**54.683**	**19.526**	**42.061**	**61.587**
Skattur	0	-10.452	-10.452	0	-11.779	-11.779
Ársúrslit	**36.810**	**7.421**	**44.231**	**19.526**	**30.283**	**49.809**

Samtak / Ognir

Virkisbýti, framleiðsla og net

OGNIR	2021			2020		
Upphæddir í t. DKK	**Framleiðsla**	**Net**	**Tilsaman**	**Framleiðsla**	**Net**	**Tilsaman**
Fastar ognir, elverk v.m.	1.607.478	1.029.910	2.637.388	1.616.386	908.984	2.525.370
Íløguarbeiði í gerð	77.842	132.171	210.013	109.161	164.980	274.141
Materiell støðisogn	**1.685.320**	**1.162.081**	**2.847.401**	**1.725.546**	**1.073.964**	**2.799.510**
Kapitalpartar assosierað felag	0	2.750	2.750	0	2.750	2.750
Avleidd fíggjarlig amboð	450	49.279	49.729	0	14.989	14.989
Fíggjarlig støðisogn	**450**	**52.029**	**52.479**	**0**	**17.739**	**17.739**
STØÐISOGN TILSAMANS	**1.685.770**	**1.214.110**	**2.899.880**	**1.725.546**	**1.091.704**	**2.817.250**
Olja á goymslu	23.389	0	23.389	20.045	0	20.045
Tilfar á goymslu	0	25.399	25.399	0	17.087	17.087
Goymslur tilsamans	**23.389**	**25.399**	**48.788**	**20.045**	**17.087**	**37.133**
Elskuldarar	1.052	121.927	122.979	0	109.222	109.222
Aðrir skuldarar/skattaáogn	1.686	0	1.686	249	0	249
Millumrokning Net og Framleiðsla	84.873	173.890	258.763	5.135	194.159	199.294
Onnur áogn/tíðaravmarking	2.722	11.517	14.239	4.238	18.306	22.544
Áogn tilsamans	**90.334**	**307.334**	**397.668**	**9.622**	**321.686**	**331.308**
Tøkur peningur	0	144.182	144.182	0	223.854	223.854
OGN Í UMFERÐ TILSAMANS	**113.723**	**476.915**	**590.638**	**29.667**	**562.627**	**592.295**
OGNIR TILSAMANS	**1.799.493**	**1.691.025**	**3.490.518**	**1.755.214**	**1.654.331**	**3.409.544**

Í Millumrokning Net eru kapitalpartar tkr. 29.000 í dótturfeløgum, umframt teirra samlaða úrslit frá byrjan í 2016 upp á tkr. -3.069.

Móðurfelag / Ognir

Virkisbýti, framleiðsla og net

OGNIR	2021			2020		
Upphæddir í t. DKK	**Framleiðsla**	**Net**	**Tilsaman**	**Framleiðsla**	**Net**	**Tilsaman**
Fastar ognir, elverk v.m.	1.463.992	1.029.910	2.493.902	1.530.439	908.984	2.439.423
Íløguarbeiði í gerð	75.053	132.171	207.224	35.091	164.980	200.071
Materiell støðisogn	**1.539.046**	**1.162.081**	**2.701.126**	**1.565.530**	**1.073.964**	**2.639.494**
Kapitalpartar atknýtt feløg	0	25.931	25.931	0	30.250	30.250
Kapitalpartar assosierað felag	0	2.750	2.750	0	2.750	2.750
Lán veitt dótturfeløgum	0	60.998	60.998	0	69.809	69.809
Avleidd fíggjarlig amboð	0	49.279	49.279	0	14.989	14.989
Fíggjarlig støðisogn	**0**	**138.959**	**138.959**	**0**	**117.798**	**117.798**
STØÐISOGN TILSAMANS	**1.539.046**	**1.301.039**	**2.840.085**	**1.565.530**	**1.191.762**	**2.757.292**
Olja á goymslu	23.389	0	23.389	20.045	0	20.045
Tilfar á goymslu	0	25.399	25.399	0	17.087	17.087
Goymslur tilsamans	**23.389**	**25.399**	**48.788**	**20.045**	**17.087**	**37.133**
Elskuldarar	75	121.927	122.002	0	109.222	109.222
Millumrokning Net og Framleiðsla	83.436	61.648	145.084	0	163.909	163.909
Onnur áogn/tíðaravmarking	-2.279	11.517	9.239	273	16.264	16.538
Áogn tilsamans	**81.232**	**195.092**	**276.324**	**273**	**289.395**	**289.668**
Tøkur peningur	0	144.182	144.182	0	223.854	223.854
OGN Í UMFERÐ TILSAMANS	**104.621**	**364.673**	**469.294**	**20.318**	**530.336**	**550.654**
OGNIR TILSAMANS	**1.643.667**	**1.665.712**	**3.309.379**	**1.585.849**	**1.722.098**	**3.307.947**

Samtak / Skyldur

Virkisbýti, framleiðsla og net

SKYLDUR	2021			2020		
Upphæddir í t. DKK	**Framleiðsla**	**Net**	**Tilsaman**	**Framleiðsla**	**Net**	**Tilsaman**
Innskot	29.000	4.140	33.140	29.000	4.140	33.140
Kapitalkonta	841.798	629.084	1.470.882	809.307	558.106	1.367.413
Eginogn tilsamans	**870.798**	**633.224**	**1.504.022**	**838.307**	**562.246**	**1.400.553**
Eftirløn	0	19.406	19.406	0	20.155	20.155
Útsettur skattur	914	30.217	31.131	994	2.734	3.729
Avsetingar tilsamans	**914**	**49.623**	**50.537**	**994**	**22.890**	**23.884**
Langfreistað skuld	**827.932**	**755.785**	**1.583.717**	**724.439**	**904.893**	**1.629.333**
Stuttfr. partur av langfreistaðari skuld	9.007	982	9.988	8.811	870	9.681
Skuld til peningastovnar	0	649	649	0	0	0
Inngoldið av ognarum	0	175	175	0	1.239	1.239
Millumrokning Net og Framleiðsla	61.648	168.116	229.763	169.044	1.250	199.294
Onnur skuld	9.561	23.485	33.046	11.471	22.508	33.979
Vøru- og tænastuskuld	19.632	26.148	45.780	0	47.415	47.415
Avleidd amboð	0	32.839	32.839	2.147	91.020	93.167
Skuld tilsamans	**927.781**	**1.008.178**	**1.935.959**	**915.912**	**1.069.196**	**2.014.108**
SKYLDUR TILSAMANS	**1.799.493**	**1.691.025**	**3.490.518**	**1.755.214**	**1.654.331**	**3.409.544**

Í Millumrokning Framleiðsla eru kapitalpartar tkr. 29.000 í dótturfeløgum, umframt teirra samlaða úrslit frá byrjan í 2016 upp á tkr. -3.069.

Móðurfelag / Skyldur

Virkisbýti, framleiðsla og net

SKYLDUR	2021			2020		
Upphæddir í t. DKK	**Framleiðsla**	**Net**	**Tilsaman**	**Framleiðsla**	**Net**	**Tilsaman**
Innskot	0	4.140	4.140	0	4.140	4.140
Kapitalkonta	844.867	626.015	1.470.882	808.057	559.356	1.367.413
Eginogn tilsamans	**844.867**	**630.155**	**1.475.022**	**808.057**	**563.496**	**1.371.553**
Eftirløn	0	19.406	19.406	0	20.155	20.155
Útsettur skattur	0	30.217	30.217	0	2.734	2.734
Avsetingar tilsamans	**0**	**49.623**	**49.623**	**0**	**22.890**	**22.890**
Langfreistað skuld	**775.941**	**816.783**	**1.592.724**	**663.441**	**974.702**	**1.638.143**
Stuttfr. partur av langfreistaðari skuld	0	982	982	0	870	870
Skuld til peningastovnar	0	649	649	0	0	0
Inngoldið av ognarum	0	175	175	0	1.239	1.239
Millumrokning Net og Framleiðsla	0	84.873	84.873	105.504	0	105.504
Onnur skuld	8.215	23.485	31.699	8.846	20.467	29.313
Vøru- og tænastuskuld	14.644	26.148	40.793	0	47.415	47.415
Avleidd amboð	0	32.839	32.839	0	91.020	91.020
Skuld tilsamans	**798.800**	**985.934**	**1.784.734**	**777.792**	**1.135.713**	**1.913.504**
SKYLDUR TILSAMANS	**1.643.667**	**1.665.712**	**3.309.379**	**1.585.849**	**1.722.098**	**3.307.947**

Samtak / Inntøkubýti

Rakstrarbýti, framleiðsla og net

INNTØKUBÝTI

Upphæddir í t. DKK		Framleiðsla	Net	Tils. 2021	2020
Søla		-159	590.385	590.226	554.236
Eginframleiðsla v.m.		386.710	-396.901	-10.191	-3.805
Skipanarberandi tænastur v.m.		21.899	-21.899	0	0
Inntøka tilsamans		**408.450**	**171.586**	**580.036**	**550.432**
FRAMLEIÐSLA	**Termisk**	**Vatn**	**Vind**	**Tils. 2021**	**2020**
Inntøkur	330.784	56.132	21.534	408.450	358.659
Olja	-180.394	-3.276	0	-183.669	-164.377
Tilfar	-17.204	-5.064	-7.007	-29.275	-26.104
Lønir	-30.523	-6.099	-147	-36.769	-39.866
Avskriving	-11.700	-5.137	-3.066	-19.903	-92.284
Rentur	-61.660	-28.725	-13.893	-104.278	-18.434
Skattur	0	0	405	405	376
Framleiðsluúrslit	**29.303**	**7.832**	**-2.175**	**34.960**	**17.969**
NET		**Net u. fyrisiting**	**Fyrisiting**	**Tils. 2021**	**2020**
Inntøkur		-1.187	172.772	171.586	191.773
Olja		0	0	0	-169
Tilfar		-14.554	-18.716	-33.270	-33.818
Lønir		-30.044	-16.497	-46.541	-43.301
Avskriving		-49.351	-8.380	-57.731	-49.133
Rentur		46	-14.368	-14.322	-21.733
Skattur		0	-10.452	-10.452	-11.779
Netúrslit		**-95.090**	**104.361**	**9.271**	**31.839**

Móðurfelag / Inntøkubýti

Rakstrarbýti, framleiðsla og net

INNTØKUBÝTI

Upphæddir í t. DKK		Framleiðsla	Net	Tils. 2021	2020
Søla		-1.215	590.385	589.171	553.386
Eginframleiðsla v.m.		366.081	-396.901	-30.820	-19.199
Skipanarberandi tænastur v.m.		21.899	-21.899	0	0
Inntøka tilsamans		**386.765**	**171.586**	**558.351**	**534.187**
FRAMLEIÐSLA	**Termisk**	**Vatn**	**Vind**	**Tils. 2021**	**2020**
Inntøkur	330.784	56.132	-151	386.765	342.415
Olja	-180.394	-3.276	0	-183.669	-164.377
Tilfar	-17.201	-5.064	-60	-22.325	-20.121
Lønir	-30.523	-6.099	-58	-36.680	-39.773
Avskriving	-61.660	-28.725	-60	-90.444	-81.917
Rentur	-11.700	-5.137	0	-16.837	-16.700
Framleiðsluúrslit	**29.307**	**7.832**	**-328**	**36.810**	**19.526**
NET		**Net u. fyrisiting**	**Fyrisiting**	**Tils. 2021**	**2020**
Inntøkur		-1.187	172.772	171.586	191.773
Olja		0	0	0	-169
Tilfar		-14.554	-18.716	-33.270	-33.818
Lønir		-30.044	-16.497	-46.541	-43.301
Avskriving		-49.351	-8.380	-57.731	-49.133
Rentur		46	-16.217	-16.171	-23.290
Skattur		0	-10.452	-10.452	-11.779
Netúrslit		**-95.090**	**102.511**	**7.421**	**30.283**

www.sansir.fo

SEV
Landavegur 92
Postboks 319
FO-110 Tórshavn

+298 34 68 00
www.sev.fo
sev@sev.fo

Roknskaparár: 01.01-31.12
V-tal: 331538