ÁRSROKNSKAPUR 2022

Slóðbrótandi tøkni tryggjar hægri úrtøku úr vindmegi

www.sev.fo

Ársfrágreiðing og ársroknskapur 2022

Innihaldsyvirlit

Leiðsluátekning 5
Átekning frá óheftum grannskoðara 6
Høvuðs- og lyklatøl 8
Grøn fígging 10
Heilsa, trygd og umhvørvi 11
Starvsfólkahópurin 16
ESG-lyklatøl 18
Leiðslufrágreiðing 20
Váðaviðurskifti 28
Nýttur roknskaparháttur 32
Rakstrarroknskapur 1. januar – 31. desember 39
Fíggjarstøða 31. desember 40
Eginognaruppgerð 42
Peningastreymsuppgerð 44
Notur 48
Virkisbýti, framleiðsla og net 58
Rakstrarbýti, framleiðsla og net 64

Leiðsluátekning

Nevndin og stjórnin hava í dag lagt fram ársfrásøgnina fyri rokskaparárið 1. januar - 31. desember 2022 hjá Elfelagnum SEV samtakinum.

Ársfrásøgnin er gjørd í samsvari við ársroknskaparlógina.

Tað er okkara fatan, at nýtti roknskaparhátturin er hóskandi, og at samtaks- og ársroknskapurin gevur eina rættvísandi mynd av samtaksins og móðurfelagsins ognum, skyldum og fíggjarligu støðu pr. 31. desember 2022 og av úrslitinum av virksemi samtaksins og móðurfelagsins og av peningastreyminum hjá samtakinum fyri roknskaparárið 1. januar - 31. desember 2022.

Leiðslufrágreiðingin rúmar, eftir okkara fatan, eina rættvísandi frágreiðing um tey viðurskifti, sum frágreiðingin umrøður.

Tórshavn, hin 31. mars 2023

Stjórn

Hákun Djurhuus
Stjóri

Fíggjarleiðsla

Bogi Bendtsen
Deildarstjóri fyri fyrisiting

Nevnd

Kári Johansen
Formaður

Haraldur S. Hammer
Næstformaður

Niclas Hentze

Oddmar á Lakjuni

Poul Klementsen

Sonni L. Petersen

Sune Jacobsen

Átekning frá óheftum grannskoðara

TIL KAPITALEIGARARNAR Í ELFELAGNUM SEV

NIÐURSTØÐA
Vit hava grannskoðað konsernroknskapin og ársroknskapin hjá Elfelagnum SEV fyri roknskapar-árið 1. januar – 31. desember 2022 við nýttum roknskaparhátti, rakstrarroknskapi, fíggjarstøðu, eginognaruppgerð, pengastreymsuppgerð og notum. Konsernroknskapurin og ársroknskapurin eru gjørdir eftir ársroknskaparlógini.

Tað er okkara fatan, at konsernroknskapurin og ársroknskapurin geva eina rættvísandi mynd av ognum, skyldum og fíggjarligu støðu pr. 31. desember 2022 og av úrslitinum av virksemi hjá konsernini og felagnum í roknskaparárinum 1. januar – 31. desember 2022 samsvarandi ársroknskaparlógini.

GRUNDARLAG FYRI NIÐURSTØÐUNI
Grannskoðanin er løgd til rættis í samsvari við altjóða standardir um grannskoðan og aðrar ásetingar, sum eru galdandi í Føroyum. Okkara ábyrgd eftir hesum standardum og ásetingum er nærri greidd frá í niðanfyri standandi broti "Ábyrgd grannskoðarans av at grannskoða konsern-roknskapin og ársroknskapin". Vit eru óheft av konsernini samsvarandi altjóða reglunum hjá International Ethics Standards Board for Accountants' um etiskan atburð hjá grannskoðarum (IESBA Code) og øðrum etiskum krøvum, sum eru galdandi í Føroyum. Vit hava eisini hildið hinar etisku skyldurnar, sum ásettar eru í hesum krøvum og IESBA Code. Tað er okkara fatan, at vit hava fingið nøktandi grannskoðanarprógv, ið kunnu vera grundarlag undir okkara niðurstøðu.

ÁBYRGD LEIÐSLUNNAR AV KONSERN-ROKNSKAPINUM OG ÁRSROKNSKAPINUM
Leiðslan hevur ábyrgdina av at gera ein konsernroknskap og ársroknskap, ið geva eina rættvísandi mynd í samsvari við ársroknskapar-lógina. Leiðslan hevur harumframt ábyrgdina av tí innanhýsis eftirliti, ið leiðslan metir skal til, fyri at konsernroknskapurin og ársroknskapurin kunnu gerast uttan týðandi skeivleikar, uttan mun til um skeivleikarnir standast av sviki ella mistøkum.

Tá konsernroknskapurin og ársroknskapurin verður gjørdir, hevur leiðslan ábyrgdina av at meta, um konsernin og felagið megna at halda fram við rakstrinum; at upplýsa um viðurskifti viðvíkjandi framhaldandi rakstri, har tað er viðkomandi; umframt at gera konsernroknskapin ársroknskapin eftir roknskaparmeginregluni um framhaldandi rakstur, uttan so at leiðslan hevur í hyggju at avtaka konsernina ella felagið, steðga rakstrinum, ella at leiðslan í roynd veru ikki hevur annan møguleika enn at gera tað.

ÁBYRGD GRANNSKOÐARANS AV AT GRANNSKOÐA KONSERNROKNSKAPIN OG ÁRSROKNSKAPIN
Okkara endamál er at fáa grundaða vissu fyri, at konsernroknskapurin og ársroknskapurin í síni heild ikki hava týðandi skeivleikar, uttan mun til um skeivleikarnir standast av sviki ella mistøkum, og at geva eina grannskoðanarátekning við eini niður-støðu. Grundað vissa er vissa við høgum stigi, men er ikki full trygd fyri, at ein grannskoðan, sum verður gjørd eftir ásetingunum í altjóða standardum um grannskoðan og øðrum ásetingum, sum eru galdandi í Føroyum, altíð kann avdúka týðandi skeivleikar, tá slíkir eru. Skeivleikar kunnu koma fyri orsakað av sviki ella mistøkum og kunnu metast at vera týðandi, um tað kann væntast, at teir hvør sær ella saman ávirka fíggjarligu avgerðirnar, sum roknskaparbrúkararnir taka við støði í konsern-roknskapinum og ársroknskapinum.

Sum ein liður í grannskoðanini, ið verður gjørd eftir altjóða standardum um grannskoðan og øðrum ásetingum, sum eru galdandi í Føroyum, gera vit yrkisligar metingar og hava eitt yrkisligt ivingarsemi undir grannskoðanini. Har vit eisini:

- Eyðmerkja og meta um váðar fyri týðandi skeivleikum í konsernroknskapinum og ársroknskapinum, uttan mun til um skeiv-leikarnir standast av sviki ella mistøkum, leggja til rættis og gera tey grannskoðanararbeiðir, sum hesir váðar krevja umframt fáa til vega tey grannskoðanarprógv, sum eru nøktandi at vera grundarlag undir okkara niðurstøðu. Váðin fyri ikki at varnast týðandi skeivleikar, sum standast av sviki, er størri, enn tá talan er um týðandi skeivleikar, sum standast av mistøkum, tí svik kann vera av samanløgdum ráðum, skjalafalsan, tilætlaðari burturúrlegging, villleiðingum ella við at skúgva innanhýsis eftirlitið til viks.

- Fáa eina fatan av innanhýsis eftirlitinum, sum er viðkomandi fyri grannskoðanina, fyri at kunna leggja grannskoðanina til rættis eftir umstøðunum, men ikki fyri at kunna gera eina niðurstøðu um dygdina á innanhýsis eftirlitinum.

- Taka støðu til um roknskaparhátturin, sum leiðslan nýtir, er hóskandi, og um tær roknskaparligu metingarnar og tilhoyrandi upplýsingar, sum leiðslan hevur gjørt, eru rímiligar.

- Gera niðurstøðu um, um tað er hóskandi, at leiðslan hevur gjørt konsernroknskapin og ársroknskapin við støði í roknskaparmegin-regluni um framhaldandi rakstur, umframt um tað við støði í teimum grannskoðanarprógvum, sum eru fingin til vega, er týðandi óvissa um hendingar og viðurskifti, sum kunnu viðføra týðandi iva, um konsernin og felagið megna at halda fram við rakstrinum. Um okkara niðurstøða er, at tað er ein týðandi óvissa, skulu vit í okkara grannskoðanarátekning vísa á upplýsingar um hesi viðurskifti í konsern-roknskapinum og ársroknskapinum ella, um hesar upplýsingar ikki eru nøktandi, tillaga okkara niðurstøðu. Okkara niðurstøður byggja á tey grannskoðanarprógv, sum vit hava fingið fram til dagfestingina á okkara grannskoðanar-átekning. Hendingar og viðurskifti í framtíðini kunnu tó føra við sær, at konsernin og felagið ikki longur megnar at halda fram við rakstrinum.

- Meta um ta samlaðu framløguna, bygnaðin og innihaldið í konsernroknskapinum og ársrokn-skapinum, herundir upplýsingarnar í notunum, umframt um konsernroknskapurin og ársroknskapurin vísa tey undirliggjandi handilsviðurskiftir og hendingar á ein slíkan hátt, at tað gevur eina rættvísandi mynd av hesum.

- Fáa hóskandi og egnaði grannskoðanarprógv fyri fíggjarligu upplysingunum um fyritøkurnar ella handilsvirksemið í konsernini til tess at røkka eini niðurstøðu um konsernroknskapin. Vit hava ábyrgdina av at leiða, hava eftirlit við og at gera konserngrannskoðanina. Vit hava evstu ábyrgdina av grannskoðanarniðurstøðuni.

Vit samskifta við ovastu leiðsluna um millum annað vavið á ætlaðu grannskoðanini, og nær grannskoðað verður, og eisini um týðandi eygleiðingar, herundir um møguligar týðandi manglar í innanhýsis eftirlitinum, sum vit eyðmerkja undir grannskoðanini.

UMMÆLI AV LEIÐSLUFRÁGREIÐINGINI
Leiðslan hevur ábyrgdina av leiðslufrágreiðingini.

Okkara niðurstøða um konsernroknskapin og ársroknskapin fevnir ikki um leiðslufrágreiðingina, og vit geva onga niðurstøðu við vissu um leiðslufrágreiðingina.

Í sambandi við okkara grannskoðan av konsernroknskapinum og ársroknskapinum, er tað okkara ábyrgd at lesa leiðslufrágreiðingina, og í hesum sambandi at umhugsa um leiðslufrágreiðingin er í týðandi ósamsvari við konsernroknskapin og ársroknskapin ella ta vitan, ið vit hava fingið undir grannskoðanini, ella á annan hátt tykist at hava týðandi skeivleikar.

Okkara ábyrgd er eisini at umhugsa um kravdu upplýsingarnar eftir ársroknskaparlógini eru umrøddar í leiðslufrágreiðingini.

Við støði í gjørda arbeiðinum er tað okkara fatan, at leiðslufrágreiðingin er í samsvari við konsernroknskapin og ársroknskapin, og at hon er gjørd í samsvari við ásetingarnar í ársroknskaparlógini. Vit eru ikki vorðin varug við týðandi skeivleikar í leiðslufrágreiðingini.

Tórshavn, hin 31. mars 2023

P/F JANUAR

løggilt grannskoðanarvirki

Hans Laksá
Statsaut. revisor

Høvuðs- og lyklatøl

INNTØKUBÝTI

Upphæddir í t. DKK	2022	2021	2020	2019	2018
Rakstrarroknskapur					
Nettosøla	587.065	590.226	554.236	511.126	430.152
Úrslit áðrenn av- og niðurskrivingar	188.236	250.511	242.796	226.211	197.097
Rakstrarúrslit	17.518	88.503	101.379	112.612	81.960
Fíggjarligir postar, netto	2.553	-34.225	-40.167	-37.040	-34.634
Ársúrslit	**16.667**	**44.231**	**49.809**	**62.379**	**38.084**
Fíggjarstøða					
Fíggjarstøðujavni	3.634.698	3.230.068	3.207.960	2.918.099	2.722.020
Tøkur peningur	367.271	144.182	223.854	125.123	190.785
Eginogn	1.507.296	1.475.022	1.371.553	1.344.822	1.207.723
Langfreistað skuld	**1.613.530**	**1.592.724**	**1.638.143**	**1.446.277**	**1.341.582**
Lyklatøl *)					
Renting av eginogn	1,12%	3,11%	3,67%	4,40%	3,20%
Ognaravkast	0,51%	2,75%	3,31%	4,00%	3,20%
Skuld netto/EBITDA	8,6	5,9	6,2	6,1	6,2
Ognarumferð	0,16	0,18	0,17	0,17	0,16
Eginognarpartur	**41,47%**	**45,67%**	**42,75%**	**46,10%**	**44,40%**

*) Lyklatølini eru útroknað í samsvari við Den Danske Finansanalytikerforenings „Anbefalinger & Nøgletal 2010“.

ÚTROKNING AV LYKLATØLUM

Høvuðs- og lyklatølini í yvirlitinum eru roknað soleiðis:

Renting av eginogn $= \frac{\text{Úrslit av vanligum rakstri eftir skatt x 100}}{\text{Miðal eginogn}}$

Ognaravkast $= \frac{\text{Úrslit av primerum rakstri x 100}}{\text{Miðalvirði av aktivum}}$

Nettoskuld/EBITDA $= \frac{\text{Nettoskuld (langfr. skuld – tøkur peningur)}}{\text{EBITDA}}$

Ognarumferð $= \frac{\text{Nettosøla}}{\text{Aktiv tilsamans}}$

Eginognarpartur $= \frac{\text{Eginogn ultimo x 100}}{\text{Aktiv tilsamans}}$

Árið 2022 í stuttum

ÚRSLIT EFTIR SKATT

16,7 MIÓ

MILLIÓNIR KRÓNUR

Úrslitið er ikki nøktandi.
Ætlað var við 53 mió. kr.

ÍLØGUR

241 MIÓ

MILLIÓNIR KRÓNUR

Flestar íløgurnar í árinum í netvirksemi

TØKT GJALDFØRI

1,22 MIA

MILLIARDIR KRÓNUR

SEV endurfíggjaði skuld á sumri 2022, og fekk til vega nýggja fígging til komandi íløgur

VØKSTUR SØLA

-3,2 %

PROSENT

EGINOGNARPARTUR

41,5 %

PROSENT

VØKSTUR GWT-SØLA

2,0 %

PROSENT

NETTOSKULD OG EBITDA

8,6

(LUTFALL)

Lutfallið millum nettoskuldina og EBITDA

GRØN ORKA

52,2 %

PROSENT

Talið er munandi hægri enn undanfarna ár

Grøn fígging

SEV hevur á sumri 2022 endurfíggjað verandi skuld og fingið til vega nýggja fígging at nýta til íløgur komandi árini. Íløgurnar komandi árini vera í stóran mun í varandi orkuframleiðslu, í goymslu- og útjavnandi skipanir, og í at útbyggja netið til at handfara stóru økingina í framleiðslu við varandi orkukeldum.

Í sambandi við lántøkuna hevur SEV yvirfyri lánveitarum bundið seg til at røkka nøkrum minstamálum árini 2022 til 2030 fyri varandi orkuframleiðslu. Fyrsta málið var í minsta lagi 44% varandi framleiðsla í 2022, og tað var rokkið við staðfestum 52% í varandi framleiðslu.

Avleiðingin av at røkka málunum er, at lánveitararnir halda rentuna á støðinum, sum avtalað varð í 2022, meðan lánveitararnir fáa eina ískoytis rentugjalding, um SEV ikki røkkur málinum í einum ávísum fíggjarárið. Sostatt skal SEV ikki rinda eyka rentu fyri fíggjarárið 2022.

Vegna SEV og lánveitararnar hevur fyritøkan Systainalytics givið útsøgn um, at málini stuðla undir grønu kósini hjá SEV, og at málini eru framsøkin.

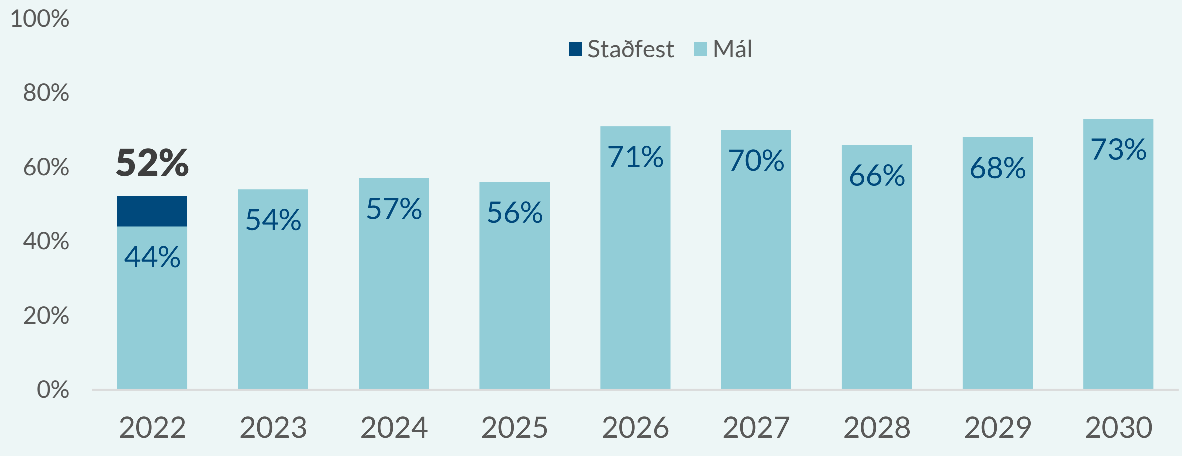

ÚTROKNING AV LUTFALLINUM AV VARANDI ORKU

Lufallið av varandi orkuframleiðsla í einum fíggjarárið merkir lutfallið av varandi orkuframleiðslu í mun til samlaðu orkuframleiðsluna í fíggjarárinum víst í prosentum (útroknað við fylgjandi frymli):

$$\textit{Lutfall av varandi orkuframleiðslu (í \%)} = \left(\frac{F\ vindorka + F\ vatnorka + F\ sjóvarfals\text{-},\ sól\text{-},\ pumpuorka}{F\ tilsaman} \right) x100$$

har

“F vindorka” merkir framleiðsla í GWh í fíggjarárinum við vindorku;

“F vatnorka” merkir framleiðsla í GWh í fíggjarárinum við vatnorku;

“F sjóvarfals-, sól, pumpuorka” merkir framleiðsla í GWh í fíggjarárinum við sjóvarfalsorku, sólorku og pumpuorku; og

“F tilsaman” merkir samlaða framleiðslan í GWh í fíggjarárinum, íroknað framleiðsla við termiskari orku.

Heilsa, trygd og umhvørvi

HEILSU-, TRYGDAR- OG UMHVØVISPOLITIKKUR

SEV leggur stóran dent á heilsu, trygd og umhvørvi, og hevur tí eina deild, sum burturav tekur sær av heilsu-, trygdar- og umhvørvisviðurskiftum í felagnum.

SEV orðaði hin 17. desember 2008 Heilsu-, Trygdar- og Umhvørvispolitikk (HTU), ið er alment tøkur á heimasíðuni hjá SEV. HTU-politikkurin var seinast dagførdur 24. september 2021.

TRYGD

SEV er eitt framkomið virki, sum raðfestir trygd og arbeiðsumhvørvi frammarlaga til gagns fyri okkum øll.

Persónskaðar

Hóast SEV arbeiðir skipað við trygdini, og visjónin er, at eingir skaðar henda, slepst ikki heilt undan skaðum. Á mynd 1 sæst tal av persónskaðum, sum hava havt við sær óarbeiðsføri í ein ella fleiri dagar umframt skaðadagin. Í 2022 eru tveir persónskaðar fráboðaðir Arbeiðseftirlitinum.

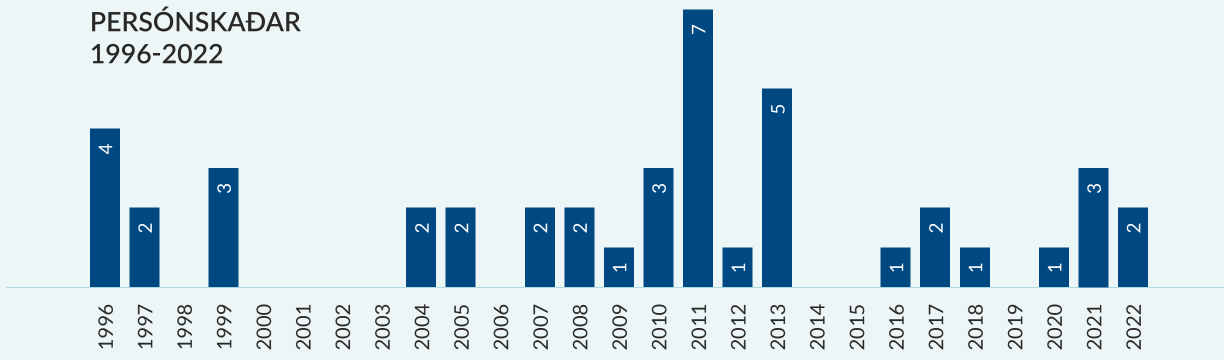

Mynd 1. Tal av persónskaðum, ið hava havt við sær óarbeiðsfóri í ein ella fleiri dagar umframt skaðadagin, og sum eru fráboðaðir Arbeiðseftirlitinum.

UMHVØRVIÐ

Á mynd 2 sæst ein mynd av høvuðsárinunum, virksemið hjá SEV hevur á umhvørvið í sambandi við elframleiðslu. Vinstrumegin á myndini sæst, hvørji evni verða nýtt í framleiðsluni. Ovast og niðast á myndini sæst, hvørji evni ávikavist verða útleidd til luft og sjógv í framleiðsluni. Á høgru síðu sæst, hvørji evni fáast burtur úr framleiðsluni – til dømis kann nevnast el og fjarhiti.

Tann vanliga elframleiðslan fer fram á 13 verkum, sum framleiða eftir tørvi. Av hesum 13 verkunum eru trý stór oljurikin verk – Strond, Sund og Vágsverkið. SEV hevur seks vatnorkuverk – Strond, Eiðisverkið, Fossáverkið, Mýruverkið, Heygaverkið og verkið í Botni. Harumframt fimm smáverk, sum elveita Fugloy, Mykines, Koltur, Skúvoy og Stóru Dímun.

SEV hevur harafturat fimm vindmyllur í Neshaga í Eysturoynni, sjey í Porkerishaganum og 13 vindmyllur í Húsahaga omanfyri Tórshavn.

Umhvørvisgóðkenningar

Fyritøkur, virkir ella útbúnaðir, ið eru at finna í fylgiskjalinum til Løgtingslóg um umhvørvisvernd, skulu hava eina umhvørvisgóðkenning. Tey virkir ella útbúnaðir, talan er um hjá elfelagnum SEV, eru Sundsverkið og Vágsverkið, hjá P/F Vindfelagnum í Neshaga, eru vindmyllurnar í Neshaga og Porkeri, og hjá P/F Vindfelagnum í Húsahaga, eru vindmyllurnar í Húsahaga.

Mynd 2. Yvirlit yvir tey høvuðsárin, virksemið hjá SEV hevur á umhvørvið.

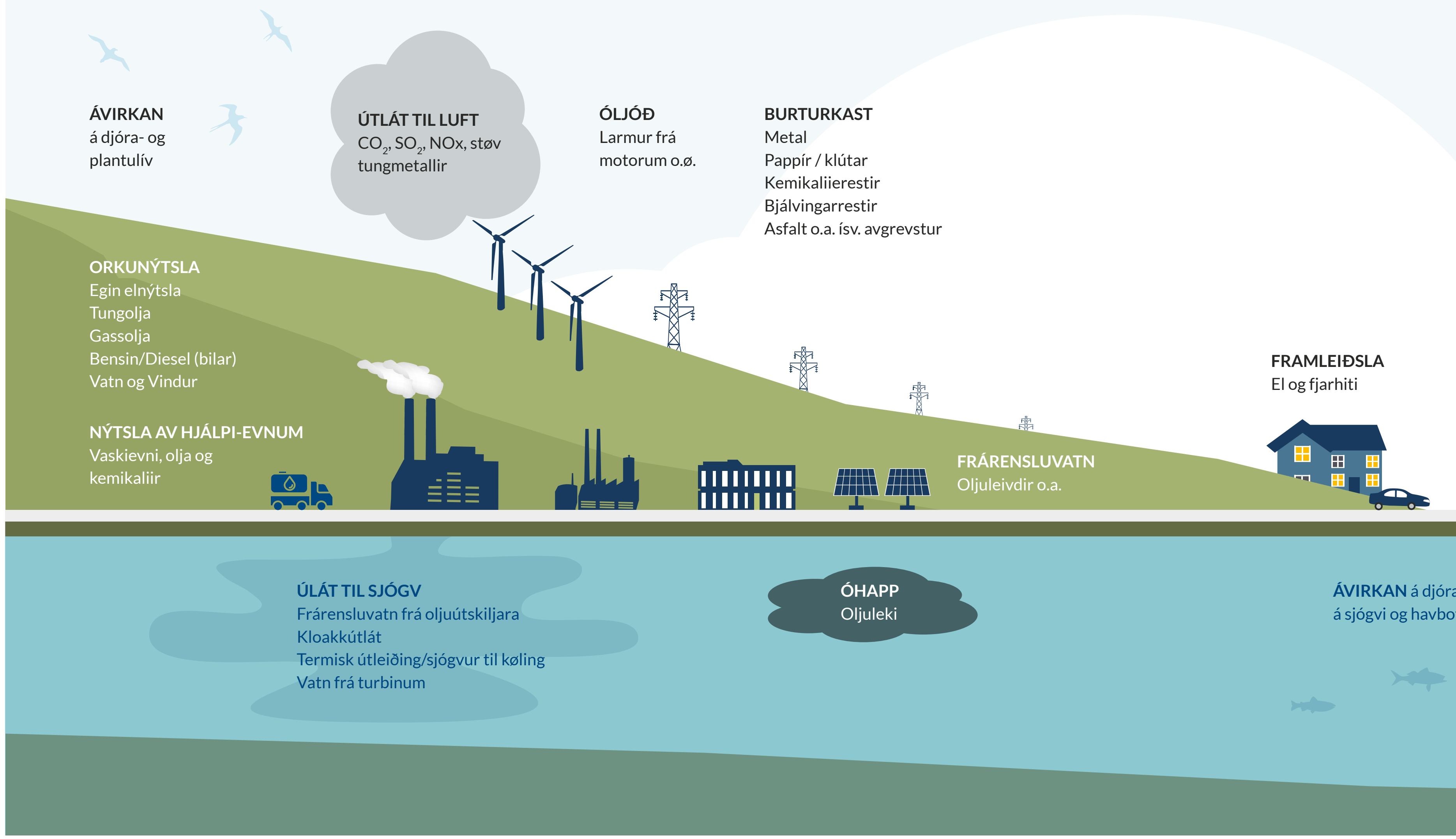

Galdandi umhvørvisgóðkenningar	Sett í gildi
Umhvørvisgóðkenning av elverkinum á Sundi	28.03.18
Umhvørvisgóðkenning av vindmyllum í Neshaganum	13.01.12
Umhvørvisgóðkenning av elverkinum í Vági	18.11.15
Umhvørvisgóðkenning av vindmyllum í Húsahaga	16.01.13
Umhvørvisgóðkenning av vindmyllunum í Porkeri	05.05.20

Útlát til luftina

Eitt tað størsta árinið á umhvørvið er brenningin av fossilum brennievnum. Størsti parturin av CO_2-útlátinum frá virkseminum hjá SEV stavar frá oljunýtsluni til framleiðslu. Mynd 3 vísir, hvussu stórt útlátið av CO_2 var í 2022 í sambandi við framleiðslu av el. Her sæst, at tað specifikka CO_2 útlátið á útoyggjum er munandi hægri enn tað fyri meginøkið, Suðuroy og alt landið. Orsøkin til hetta er, at bert fossilt brennievni verður nýtt í framleiðsluni á útoyggj, meðan stórur partur av elframleiðsluni á meginøkinum og í Suðuroy stavar frá grønum orkukeldum.

Mynd 3. Specifikka CO_2-útlátið í sambandi við framleiðslu í 2022 (uppgivið í g/kWt)

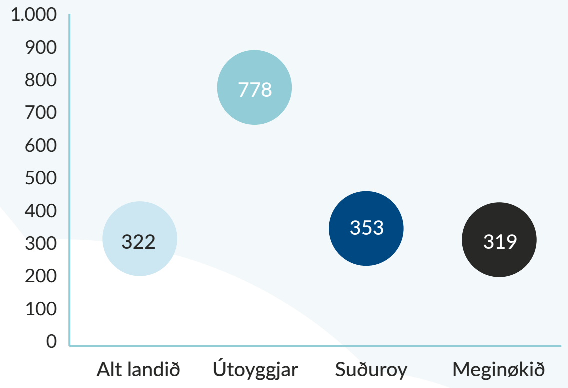

Yvirskipaða málið hjá SEV er at elframleiðslan gerst 100% grøn á landi í 2030. Mynd 4 vísir býtið millum grøna og termiska orku, og eisini sæst, hvussu elframleiðslan økist frá 2008 til 2022. Grøna framleiðslan gjørdist 52% í 2022.

Fyri at minka um útlátið av CO_2, hevur SEV seinastu árini m.a. keypt fleiri elbilar, skift til hitapumpur í bygningum, og tikið í nýtslu fjarhita á Landavegnum í Tórshavn.

Mynd 4

BÝTIÐ Í % MILLUM TERMISKA (OLJU)
OG GRØNA (VATN, VIND, SÓL OG BIOGASS) ORKU 2008 - 2022

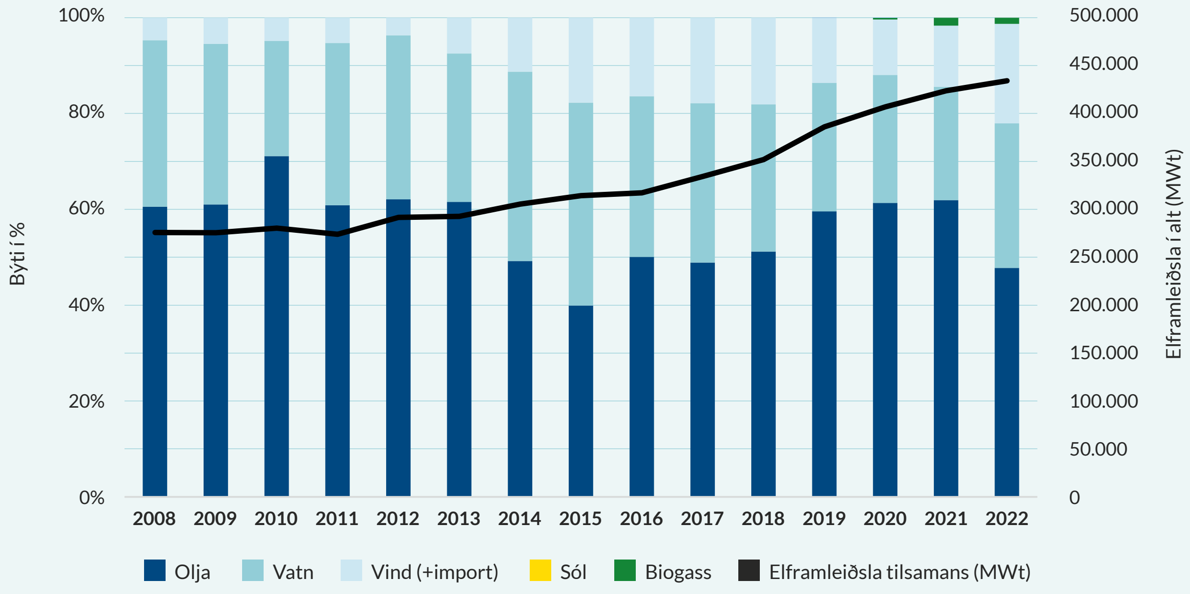

Burturkast

Gjøgnum virksemið hjá SEV verður nógv burturkast framleitt. Ein stórur partur av tí framleidda burturkastinum verður brent og endurnýtt, og eisini verður burturkast sent til serviðgerð, hetta er tað sum kallast serliga dálkandi burturkast – eitt nú kemikaliurestir (Sí mynd 5).

Í sambandi við grevstur verður nógv mold, grót o.a. latið til tyrvingarplássini. Vanliga verður tað, sum verður tyrvt, roknað sum serliga tyngjandi fyri umhvørvið, men tá ið hetta í flestu førum er ódálkað mold og grót, sum verður endurnýtt, eru hesi tøl ikki tikin við í yvirlitið. Ein onnur orsøk er, at tað er torført at fáa savnað øll hesi tøl tí, at tey í fleiri førum eru tengd at ymiskum verkætlanum, har onnur gera hetta arbeiðið fyri okkum.

Á mynd 6 sæst yvirlit yvir burturkast til endurnýtslu frá 2019 til 2022. Størsti parturin av burturkastinum til endurnýtslu er spillolja, sum verður latin IRF. Eisini eru káplar ein stórur partur.

Mynd 5

BURTURKAST TIL BRENNING, TYRVING, ENDURNÝTSLU OG SERLIGT DÁLKANDI FRÁ 2019-2022

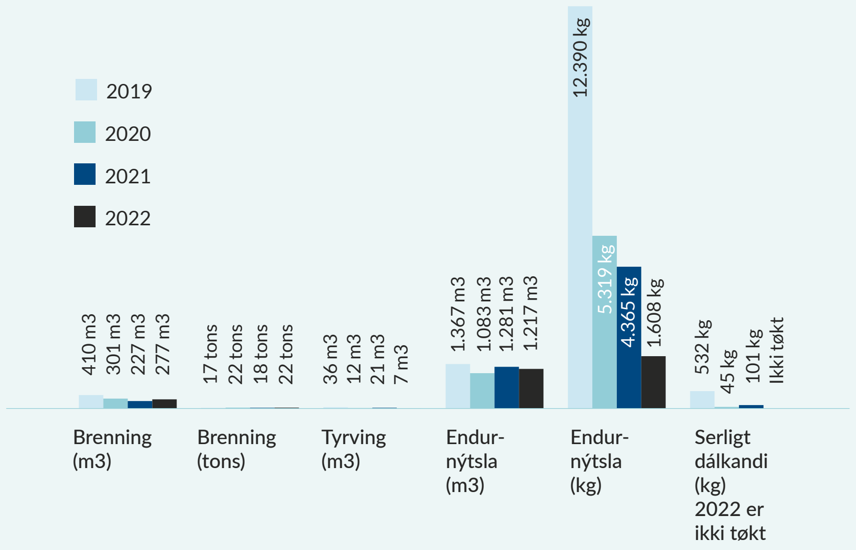

Mynd 6

BURTURKAST TIL ENDURNÝTSLU FRÁ 2019-2022

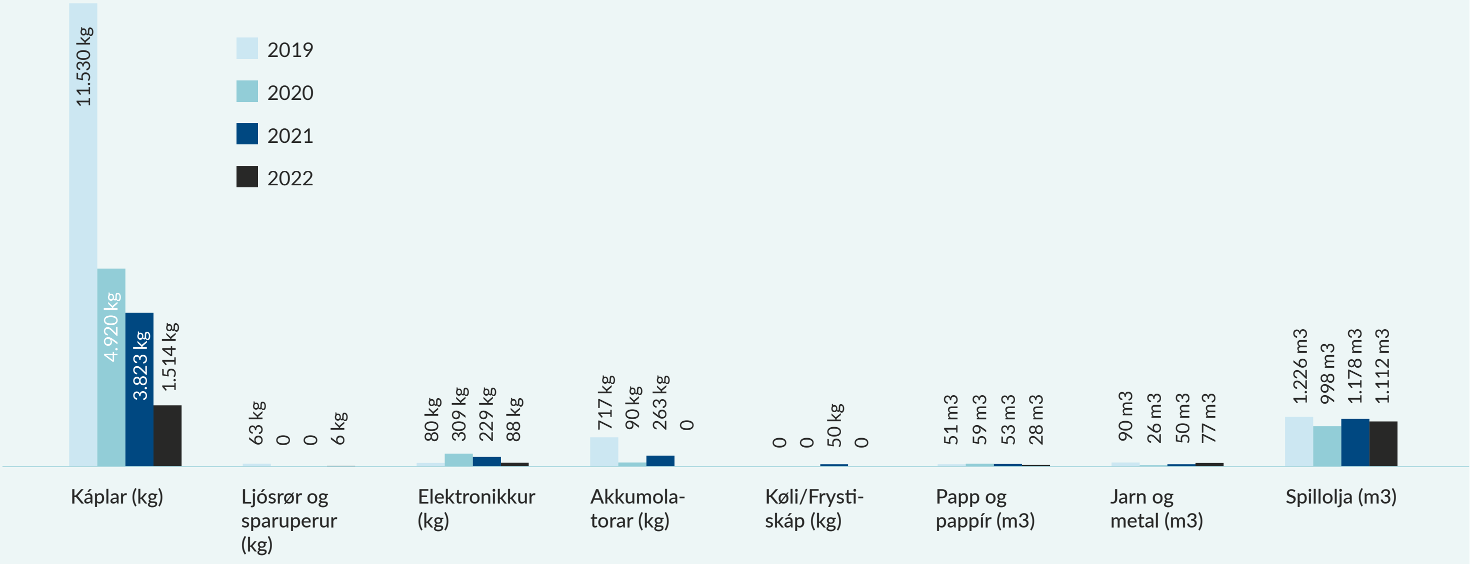

Starvsfólkahópurin 2022

STARVSFÓLK HJÁ SEV
Starvsfólkahópurin hjá SEV var í 2022 174 í føstum starvi. 139 menn og 35 kvinnur. Starvsfólkahópurin er øktur úr 160 til 174 í 2022 farna ár, við tað at settir eru lærlingar, og eisini at neyðugt hevur verið við uppnormeringum og nýggjum førleikum í fyritøkuni, til tess at røkka málinum um at gerast 100% grøn á landi í 2030. Miðalstarvsaldurin hjá starvsfólkunum er 13 ár. Leiðararnir vóru 27 í tali og av teimum vóru 5 kvinnur í 2022.

SEV raðfestir áhaldandi, at starvsfólk okkara støðast og mennast í fyritøkuni. Hetta verður gjørt á fleiri hættir. Nú arbeiðsloysið í Føroyum er metlágt, kýta arbeiðsgevarar seg bæði fyri at fáa skikkaðar umsøkjarar og fyri at varðveita dugnaliga starvsfólkahópin.

Stavsfólkahópurin hjá SEV er broyttur seinastu árini. Fleiri eru farin úr starvi vegna aldur, pensjónsaldurin hjá SEV er 70 ár. Onnur hava sagt seg úr starvi og eru farin í onnur størv. Eisini eru fleiri starvsfólk farin í annað starv í SEV.

Fleiri umsøkjarar til størv hjá SEV, virðismeta at fyritøkan hevur so fjølbroyttar og breiðar arbeiðsuppgávur, at til ber at flyta seg internt á arbeiðsplássinum. Sostatt er ikki óvanligt, at starvsfólk okkara hava arbeitt hjá SEV í fleiri ár, kanska áratíggju, men at tey hava havt sera ymiskar arbeiðsuppgávur.

Vert er eisini at nevna, at SEV er eitt alment arbeiðspláss. Sostatt verða øll føst størv lýst leys.

FÓLK FLUTT STARV INNANHÝSIS Í SEV
Í 2022 fluttu 4 starvsfólk hjá SEV úr einari deild til aðra – annaðhvørt permanent ella eitt tíðarbil. Tað kann vera ein stórur fyrimunur bæði fyri SEV og fyri einkulta starvsfólki, at fólk stundum kunnu flyta seg og royna nýggjar uppgávur í fyritøkuni. Hetta hava vit javnan sæð dømir um. Fyri SEV er tað ein fyrimunur at varðveita góð, dugnalig og vitug starvsfólk, sum kenna arbeiðsplássið, virðini, uppgávur, mentan og samstundis at tey kunnu mennast og flytast, bókstaviliga í fyritøkuni, tá tørvur er á tí og sjálvandi, tá tey sjálvi ynskja og eru fús til tess. Hetta er uttan iva ein orsøk til at starvsaldurin hjá SEV er rættiliga høgur, samanborið við aðrar fyritøkur.

SJÚKUFRÁVERA
Sjúkradagarnir hjá starvsfólkum á SEV vóru í 2022 11,0 dagar. Ætlanin er, at starvsfólk framyvir verða boðin til umsorgnarsamrøðu, tá tey antin hava verið sjúk í meir enn tvær vikur ella hava verið sjúk meir enn 3 ferð í einum ári.

STARVSFÓLK Í TILLAGAÐUM STARVI
Sjálvsagt skal starvsfólkahópurin hjá SEV endurspegla samfelagið, hetta merkir eisini at fólk, sum hava varandi skerdan arbeiðsførleika, teljast millum starvsfólkini hjá SEV. Hetta er galdandi innan øll øki hjá SEV – net, framleiðslu og fyrisitingarpartin. Fimm fólk vóru í tillagaðum starvi hjá SEV í 2022.

LÆRLINGAR HJÁ SEV
Í 2022 vóru 6 lærlingar hjá SEV, ið heldur seg hava eina samfelagsliga ábyrgd, at føroyingar hava útbúgvingarmøguleikar í Føroyum. Hagtøl vísa, at nógvir ungir føroyingar fara av landinum í lestrarørindum. Ein sannroynd er eisini, at jú longri tíðarbil fólk eru av landi skotin, jú minni eru sannlíkindini fyri, at tey koma heimaftur.

SEV tekur lærlingar inn, fyrst og fremst tí vit halda, at hjá SEV eru vit før fyri at geva fólkum eina góða útbúgving, læru og førleikar. Eisini er sannføringin, at tað ríkar fyritøkuna og dynamikkin í fyritøkuni, at bæði yngri og tilkomin fólk starvast hjá SEV. Sum kunnugt er starvsfólkaaldurin 50 ár. At seta lærlingar er eisini við til at lækka miðalaldurin í starvsfólkahópinum hjá SEV.

Nevnast kann eisini, at vit halda okkum hava eina skyldu at hava bæði praktikantar, maskinmeistara-aspirantar og lærlingar, við tað at vit jú eru eitt av teimum størstu arbeiðsplássunum í Føroyum, sum eru avtakarar innan hetta økið.

JAVNSTØÐA HJÁ SEV
Rúm er avgjørt fyri ábótum innan javnstøðuøkið. Nevnd og leiðsla eru burturav menn. Av teimum 27 leiðarunum eru 5 kvinnur.

Greitt er, at flest menn eru útbúnir innan tekniska økið, hetta kann hava ávirkan. Hinvegin er ynskið, at kvinnur í nógv størri mun eru sjónligar í hagtølunum hjá SEV. Sjálvandi eigur tað at vera soleiðis at føroyingar – kvinnur og menn – uppliva, at tey kunnu spegla sær og hava fyrimyndir av báðum kynum - eisini í nevnd og leiðslu hjá SEV.

Vit hava havt hepna hond, tá vit hava sett lærlingar, við tað at vit hava og hava havt kvinnur í læru bæði sum maskinsmiðir, elektrikarar og innan skrivstovu.

SEV hevur fingið áheitan og verið á fund við Javnstøðunevndina um at halda grein 8 í Javnstøðulógini.

180	18-72	5	6	5
Ársverk	Alduspenni	Starvsvenjing	Lærlingar	Tillagað størv

BÝTI AV STARVSFÓLKUM

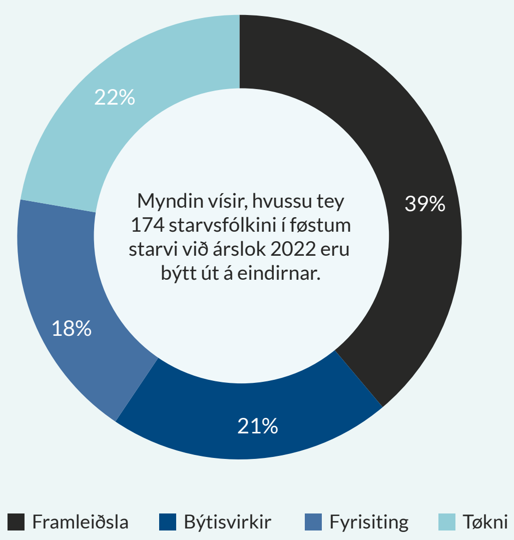

STARVSFÓLK Í FØSTUM STARVI

Stabbamyndin vísir starvsfólk í føstum starvi við ársenda 2012 - 2022.

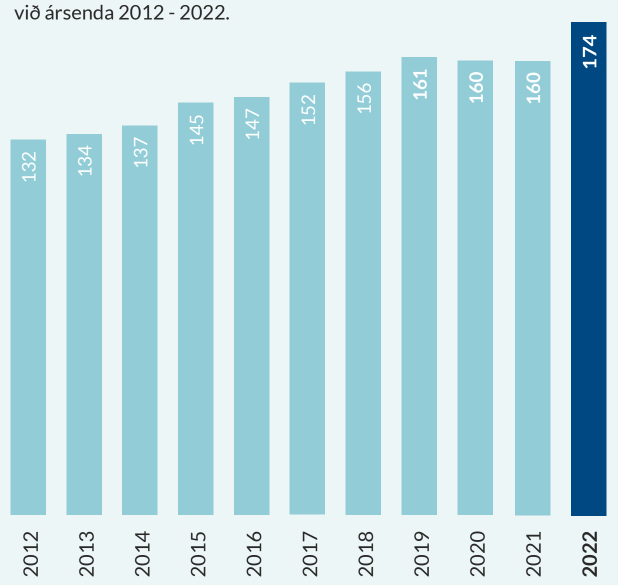

STARVSALDUR

Miðalstarvsaldurin er 13 ár. Í 2022 høvdu 38 av starvsfólkunum starvast hjá SEV í 20 ár ella meira.

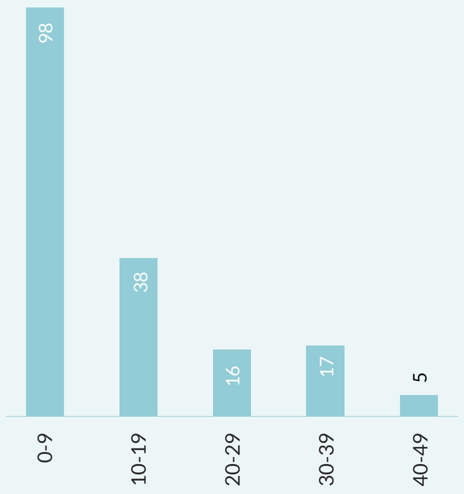

ALDUR

Miðalaldurin í starvsfólkahópinum er óbroyttur í mun til 2021. Við árslok 2022 vóru 45 starvsfólk 60 ár og eldri.

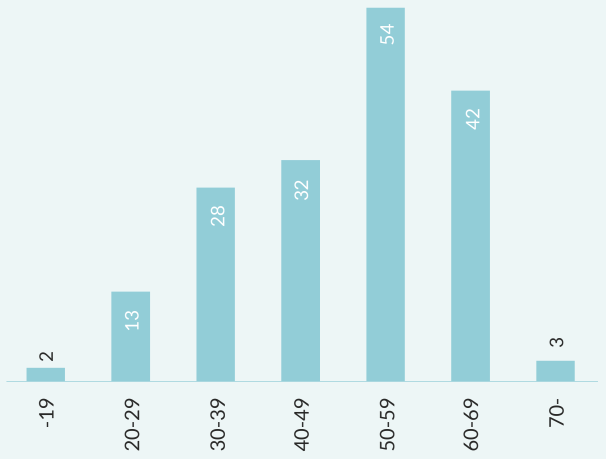

ESG-lyklatøl

ESG-lyklatøl

Starvsfólk

Lyklatøl	Eind	2022	2021
Arbeiðsstyrki	Fulla tíð %	174	160
Starvsfólkaskifti	%	5	4
Sjúkrafrávera	Dagar/starvsfólk	11	10
Lønarmunur millum kyn	Ferðir	1,2	1,2
Lønarmunur millum stjóra og starvsfólk	Ferðir	2,0	2,1
Kynsbýti			
Kvinnur	%	20	18
Menn	%	80	82
Kynsbýti á leiðarastigi			
Kvinnur	%	19	18
Menn	%	81	82

ESG-lyklatøl

Umhvørvið

Lyklatøl	Eind	100 í 2030	2022	2021
CO_2e, vav 1	Tons	0	139.762	170.373
Varandi framleiðsla	%	100	52	38

Leiðslufrágreiðing

LEIÐSLUFRÁGREIÐING

ENDAMÁLIÐ HJÁ SEV

Elfelagið SEV er eitt interkommunalt lutafelag, ið hevur til endamáls at fáa til vega elmegi og býta hana millum íbúgvarnar í limakommununum.

VINNULIGAR MEGINREGLUR

Sambært elveitingarlógini § 3, stk. 1 stendur, at kommunur kunnu luttaka í elveitingarvirksemi sambært § 1, stk. 1 uttan mun til ásetingar í § 50, stk. 1 í kommunustýrislógini. Í sambandi við, at elveitingarøkið partvíst bleiv liberaliserað, fingu kommunurnar heimild til at reka elframleiðslu á vinnuligum grundarlagi.

Eftir viðtøkum elfelagsins skal endamálið fremjast sambært vinnuligum meginreglum á búskaparliga tryggum støði og við fyriliti at náttúru og umhvørvi. Eftir elveitingarlógini skal SEV (netvirksemið) fíggjarliga hvíla í sær sjálvum soleiðis, at inntøkurnar eru hóskandi til at gjalda rakstur og ætlaðar neyðugar íløgur. Í loyvunum hjá SEV fyri einstøku framleiðslueindirnar framgongur, at av roknskapinum skal framganga, hvørt framleiðslu-eindin hevur yvir- ella undirskot.

KOMMUNURNAR Í FØROYUM EIGA SEV

Allar kommunur í Føroyum eru limir í SEV. Limirnir heftu fram til árslok 2008 bæði fyri skuld felagsins og møguligum rakstrarhalli. Frá 1. januar 2009 hefta kommunurnar einans fyri felagsins skyldum mótvegis starvsfólkunum.

SJÁLVSTØÐUG DÓTTURFELØG

SEV hevur við virknaði frá 1. januar 2016 stovnað sjálvstøðug dótturfeløg at umsita vindmyllu-lundirnar í ávikavist Neshaga og Húsahaga. Í móðurfelagsroknskapinum viðførir hetta, at keyp av vindorku fer at økjast, samstundis sum kostnaður av tilfari og lønum, avskrivingum og rentum fer at lækka. Úrslitið frá dótturfeløgum verður tikið inn í roknskapin gjøgnum úrslit av kapitalpørtum. Samlaða úrslitið í samtaksroknskapinum hjá SEV ávirkast ikki av hesum. Inniverandi frágreiðing fevnir um samlaða virksemið hjá felagnum í tíðarskeiðnum 1. januar – 31. desember 2022.

ROKNSKAPARLIGA GONGDIN Í MUN TIL FÍGGJARÆTLANINA 2022

Talva 1
RAKSTRARROKNSKAPUR OG ÆTLAN 2022 Í MIÓ. KR.

	Roknskapur	Ætlan	Munur
Søla	587,1	613,8	-26,7
Orkukeyp	-17,3	-25,6	8,3
Oljuútreiðslur	-224,5	-159,7	-64,8
Tilfar og tænastuveitingar	-74	-61,7	-12,3
Lønir	-83,1	-83,7	0,6
Útreiðslur tilsamans	**-398,9**	**-330,7**	**-68,2**
Úrslit áðrenn avskrivingar og rentur	**188,2**	**283.1**	**-94,9**
Avskrivingar	-170,7	-158,4	-12,3
Úrslit áðrenn fíggjarpostar	**17,5**	**124.7**	**-107,2**
Rentuútreiðslur netto	2,6	-59,6	62,2
Úrslit áðrenn skatt	**20,1**	**65,1**	**-45**
Skattur	3,4	11,7	8,3
Úrslit eftir skatt	**16,7**	**53,3**	**-36,6**

Samanumtikið kann sigast, at fyritreytirnar fyri fíggjarætlanini 2022 eru broyttar nú kríggj hevur tikið seg upp í Europa. Hartil síggja vit eisini langtíðarvirknaðin av koronufarsóttini upp á veitingar av vørum og tænastum. Útlendsku prísirnir fyri el, gass og olju eru hækkaðir, eins og kostnaður fyri vørur og tænastur eisini er hækkaður, og hartil eru veitingartíðirnar av vørum og tænastum øktar munandi. Hetta, samstundis sum virkisfýsni er stórt nógvastaðnis, hevur viðført ein prísvøkstur kring um í heiminum, og fyri at mótvirka hesa "neiligu" gongd, hava tjóðbankarnir hækkað rentuna munandi seinastu tíðina.

Hetta hevur eisini havt ávirkan á raksturin hjá SEV, har vit síggja fallandi inntøkur, hækkandi oljukostnað og kostnað annars. Hinvegin hevur virðisjavnanin av teimum fíggjarligu amboðunum fyri rentu- og dollartryggingina havt eina jaliga ávirkan á búskapin hjá SEV.

ÚRSLITIÐ FYRI 2022 GJØRDIST 16,7 MIÓ. KR.

Úrslitið áðrenn skatt gjørdist 20,1 mió. kr. móti ætlað 65,1 mió. kr. og úrslitið eftir skatt gjørdist 16,7 mió. kr. móti ætlað 53,3 mió. kr. Úrslitið er, sum nevnt omanfyri, ávirkað av støðuni í Europa og kring heimin annars, og er úrslitið ikki nøktandi.

SØLAN 26,7 MIÓ. KR. LÆGRI ENN ÆTLAÐ

Fyri 2022 var ætlað við eini øking av søluni við 4,8%, serliga innan vinnuliga partin fyri aling og framleiðslu av fiskavørum. Eisini var roknað við framgongd í elnýtsluni hjá vanligu privatu brúkarunum.

KWt-sølan hevur sett met við 395,3 GWt. Hetta er tó 10,3 GWt, ella 2,7%, lægri enn ætlaðu 405,5 GWt. Ætlað var við einum samlaðum vøkstri uppá 18,4 GWt svarandi til 4,8%, men vøksturin er bert 7,7 GWt ella 2,0%.

Seinastu árini hevur stór framgongd verið í søluni til kundar innan fiskivinnuna og alivinnuna, og aftur í ár er einki undantak og vøkstur hevur verið í søluni til hesar báðar kundabólkarnar, serliga til alikunda-bólkin. Harumframt er vøkstur innan kundabólkin fyri almennar tænastur, tó at hesin ikki bleiv eins og høgur sum ætlað. Staðfesti vøksturin til privat-kundar felagsins, íroknað sølan umvegis grøna málaran, er ikki eins stórur sum ætlað.

Talan er serliga um ein minni ætlaðan vøkstur av søluni til privatu kundarnar og almennu kundarnar. Eisini gistingarhús v.m. hava ein lægri vøkstur enn ætlað, meðan nýtslan hjá kundunum innan aling v.m. og framleiðslu av fiskavørum samanumtikið er eins og ætlað.

Av tí at GWt-sølan gjørdist lægri enn ætlað, eru inntøkur felagsins eisini lægri enn ætlað. Inntøkan frá íbindingargjøldum og føstum gjøldum er samanumtikið sum ætlað, meðan inntøkan frá ómaksgjøldum og øðrum inntøkum er lægri enn ætlað.

Talva 2
HÆGRI OLJUKOSTNAÐUR Í MUN TIL FÍGGJARÆTLAN, MIÓ. KR.

Ómaksgjald til oljuveitarar	13,2
Virðisjavnan av oljugoymslu sambært roknskaparreglum	28,2
Kostnaður av lægri tungoljunýtslu	-4,5
Hægri kostnaður av tungolju	14,6
Gassolja	7,7
Smyrjiolja og Urea	5,6
Íalt	**64,8**

Inntøkan frá søluni er 587,1 mió. kr. móti ætlað 613,8 mió. kr., ella 26,7 mió. kr. lægri svarandi til 4,5%.

KOSTNAÐUR TIL ORKUKEYP 8,3 MIÓ. KR. LÆGRI ENN ÆTLAÐ

Ætlaða vindmyllulundin hjá P/F Flatnahaga er seinkað, eins og tann hjá Sp/f Vindrøkt II byrjaði framleiðsluna seinri enn ætlað. Hetta hevur viðført, at kostnaðurin til orkukeyp er lægri enn væntað, sí notu 2 í samtaksroknskapinum fyri sundurgreining av orkukeypinum frá øðrum framleiðarum.

OLJUÚTREIÐSLUR 64,8 MIÓ. KR. HÆGRI ENN VÆNTAÐ

Hóast SEV hevur brúkt 848 tons færri av tungolju enn væntað, eru oljuútreiðslurnar 64,8 mió. hægri enn væntað.

Og tó at SEV hevur prístryggjað oljuinnkeyp, hevur tað ikki verið møguligt at prístryggja seg heilt undan hægri oljukostnaði. Hetta er galdandi fyri øll oljusløgini, SEV nýtir. Hægri kostnaðurin fyri olju í mun til fíggjarætlanina er sundurgreinaður í niðanfyri standandi talvu 2.

Elframleiðslan úr grønum orkukeldum var hægri í 2022 enn nakrantíð áður, men tó nakað lægri enn væntað. Hetta er m.a. orsakað av, at vindmyllurnar hjá vindfelagnum í Neshaga hava verið raktar av feilum, umframt at vindmyllulundin hjá Flatnahaga er seinkað, og at lundin hjá Vindrøkt II byrjaði framleiðsluna seinri enn ætlað. Hetta hevur havt við sær, at samlaða vindorkuframleiðslan er lægri enn hon kundi havt verið, og lægri enn væntað var.

Samlaða elframleiðslan í 2022 var 434,0 GWt móti ætlað 440,8, sum er 6,8 GWt minni enn væntað, og framleiðslan við grønari orku var 10,2 GWt lægri enn væntað.

TILFARS- OG TÆNASTUKOSTNAÐUR ER 12,3 MIÓ. KR. HÆGRI ENN ÆTLAÐ

Kostnaðurin stavar frá bæði framleiðslu, net og fyrisiting. Framleiðsluverkini hava brúkt 8,9 mió. kr. meiri enn ætlað og netparturin 3,4 mió. kr. meiri. Fyrisitingin hevur brúk 0,1 mió. kr. minni enn ætlað. Orsøkin eru hækkandi prísir fyri tilfar og tænastuveitingar og høga aktivitetsstøðið hjá felagnum.

RAKSTRARFØRDUR LØNARKOSTNAÐUR ER SUM ÆTLAÐ

Samlaður lønarkostnaður er 91,6 mió. kr., harav rakstrarført er 83,1 mió. kr. og íløgufført 8,5 mió. kr. Í fíggjarætlanini var ætlað við eini rakstrarføring uppá 83,7 mió. kr. soleiðis, at rakstrarført er 0,6 mió. kr. minni enn ætlað. Framleiðsluparturin hevur eina størri rakstrarførda nýtslu enn ætlað og somuleiðis eisini netparturin. Orsøkin er í høvuðsheitum økta framleiðslan, og framleiðslan frá fleiri rakstrar-støðum umframt at meiri viðlíkahaldsarbeiði er gjørt á netinum í 2022. Harumframt er ein javning upp á -7,6 mió. kr. av skyldunum til tænastumanna-eftirlønirnar. Hesar verða at javna við millum annað gongdini í marknaðarrentuni og miðallivitíðini hjá fólki.

EBITDA 94,9 MIÓ. KR. LÆGRI ENN ÆTLAÐ

Lægri inntøkur felagsins og serliga hægri oljukostnaðurin hava gjørt, at EBITDA-talið ikki gjørdist sum ætlað. Av tí at EBITDA ikki gjørdist sum ætlað, og felagið ikki hevur framt allar ætlaðu íløgurnar, gjørdist nettoskuldin í mun til EBITDA 8,55 ferðir í mun til ætlað 6,0 ferðir. Sostatt er gongdin í lyklatalinum ikki nøktandi og hægri enn ætlað.

ÍLØGURNAR 97 MIÓ. LÆGRI OG AVSKRIVINGARNAR 4 MIÓ. KR. HÆGRI ENN ÆTLAÐ

Ætlað varð við íløgum fyri 381,4 mió. kr., meðan hesar eru uppgjørdar til 241,0 mió. kr. ella 140,4 mió. kr. minni enn ætlað. SEV hevur hildið aftur uppá íløgur grundað á trýstið uppá lyklatalið "nettoskuld í mun til EBITDA" grundað á munandi hægri oljukostnað, sum ávirkar EBITDA skeivan vegin. Serliga er tað íløgan í vindmyllulundina á Eiði, sum ikki er framd við ætlaðum 40 mió. kr. í árinum. Íløgurnar í framleiðsluna vóru ætlaðar til 146,1 mió. kr., meðan henda gjørdist 69,2 mió. kr., ella 76,9 mió. kr. minni. Íløgan í netið bleiv ætlað til 201,2 mió. kr., meðan henda gjørdist 160,6 mió. kr., ella 40,6 mió. kr. minni. Íløgan hjá fyrisitingini bleiv ætlað til 34,1 mió. kr., har henda bleiv 11,2 mió. kr., ella 22,9 mió. kr. lægri.

Fleiri arbeiði blivu liðug fyrr enn væntað, og hetta viðførir, at hesi verða førd yvir til avskrivingar-grundarlagið og harvið eru avskrivingarnar hægri enn ætlað.

FÍGGJARKOSTNAÐURIN 62,2 MIÓ. KR. LÆGRI ENN ÆTLAÐ

Fíggjarkostnaðurin er 2,6 mió. kr. og er tað lægri enn ætlað. Í kostnaðinum er virðisjavnan av fíggjarligum amboðum, sum í ár hava eina stóra ávirkan á raksturin, tí javningin er stór svarandi til eina inntøku uppá 59,9 mió. kr. Rentukostnaðurin og kostnaðurin til provisiónir gjørdist 57,3 mió. kr. móti ætlað 59,6 mió. kr., ein lægri kostnaður uppá 2,3 mió. kr.

ROKNSKAPARLIGA GONGDIN Í MUN TIL FRAMSKRIVING 2022

KUNNING TIL EIGARAR

Til eykaaðalfundin á heysti skal felagið mótvegis eigarunum, sambært viðtøkunum § 3, stk. 13b og § 4, stk. 12b, kunna um fíggjargongdina síðani ársaðalfundin, sum var 22. apríl 2022. Kunningin varð gjørd á eykaaðalfundinum 18. november 2022 og 16. desember 2022, og víst verður til nærri kunning í frágreiðing til fundin, nevnd "Fíggjargongdin 2022" á heimasíðu felagsins www.sev.fo. Kunningin bygdi á staðfest tøl við endan av september umframt metingar og ætlanir fyri restina av árinum.

ROKNSKAPARLIGA GONGDIN Í 2022

ÚRSLITIÐ FYRI 2022 FYRI SKATT GJØRDIST 20,1 MIÓ. KR.

Felagið hækkaði ikki elprísin fyri kundar felagsins í 2022. Rakstrarúrslitið fyri skatt fyri árið gjørdist 20,1 mió. kr., sum er lægri enn undanfarna ár. At úrslitið gjørdist lægri enn undanfarna ár skyldast lægri sølu av el og einum væl hægri oljukostnaði, eins og kostnaðurin til tilfar og tænastuveitingar er munandi hægri enn undanfarna ár. Harumframt vóru avskrivingarnar eisini hægri enn seinasta ár, meðan rentukostnaðir og javning av fíggjarligum amboðum vóru lægri enn undanfarna ár.

INNTØKURNAR 3,2 MIÓ. KR. LÆGRI

Samlaða sølan lækkaði 3,2 mió. kr. Inntøkan frá streymsøluni øktist við 7,4 mió. kr., meðan inntøkan frá íbindingargjøldum lækkaði við 7,5 mió. kr. í mun til undanfarna ár. Fasta gjaldið var eins og undanfarna ár. Sølan av elmegi, uppgjørd í krónum, fall við 0,5%.

Talva 3

RAKSTRARROKNSKAPUR Í MIÓ. KR.

	2022	2021	Broyting mió. kr.
Søla	587,1	590,2	-3,2
Orkukeyp	17,3	10,2	7,1
Oljuútreiðslur	224,5	183,7	40,8
Tilfar og tænastur	74,0	62,5	11,5
Lønir	83,1	83,3	-0,3
Útreiðslur tilsamans	**398,8**	**339,7**	**59,1**
Úrslit áðrenn av- og niðurskrivingar	**188,2**	**250,5**	**-62,3**
Avskrivingar	170,7	162,0	8,7
Úrslit áðrenn fíggjarpostar	**17,5**	**88,5**	**-71,0**
Rentuútreiðslur netto	-2,6	34,2	-36,8
Úrslit áðrenn skatt	**20,1**	**54,3**	**-34,2**
Skattur	3,4	10,0	-6,6
Úrslit eftir skatt	**16,7**	**44,2**	**-27,6**

Økingin í inntøkuni frá streymsøluni skyldast hægri elsølu upp á 7,7 GWt, har framgongdin í søluni til serliga alivinnuna er stór. Nærri sundurgreining av nettosøluni er í notu 1 í samtaksroknskapinum. Harumframt verður víst til leiðslufrágreiðingina í netroknskapinum, har sølan av kWt til teir einstøku kundabólkarnar er sundurgreinað.

Talva 4

ÚRSLIT FYRI SELDAN KWT Í KRÓNUM

	2022	2021	Broyting kr.	Broyting %
Miðalinntøka seldan kWt	1,49	1,52	-0,04	-2,5
Miðalkostnaður seldan kWt	1,44	1,41	0,03	2,4
Úrslit seldan kWt	**0,04**	**0,11**	**-0,07**	**-63,1**

Talva 5

NETTOSØLA, MIÓ. KR

	2022	2021	Broyting mió. kr.	Broyting %
kWt-gjald	553,4	546,0	7,4	1,3
Fast gjald	18,2	18,0	0,3	1,4
Íbinding	16,0	23,5	-7,5	-31,8
Ómaksgjald v.m.	-0,6	2,8	-3,3	-120,1
Nettosøla	**587,1**	**590,2**	**-3,2**	**-0,5**

KOSTNAÐURIN TIL OLJU 40,8 MIÓ. KR. HÆGRI

Felagið brúkti 9.444 tons minni av tungolju í framleiðsluni enn undanfarna ár. Eisini brúkti felagið 1.000 tons minni av gassolju enn undanfarna ár. Hinvegin var kostnaðurin av tungoljuni og gassoljuni munandi hægri enn undanfarna ár upp á 40,8 mió. kr. Orsøkin er millum annað kríggj í Europa, sum hevur viðført hækkandi kostnað av olju og gass. Víst verður til leiðslufrágreiðingina í framleiðsluroknskapinum.

TILFARS- OG TÆNASTUKOSTNAÐUR ØKTUR VIÐ 11,5 MIÓ. KR.

Samlaði kostnaðurin er øktur við 11,5 mió. kr. í mun til undanfarna ár. Framleiðslan hevur ein øktan kostnað uppá 7,5 mió. kr. og netparturin hevur økt sín kostnað við 2,5 mió. kr. Kostnaðarstøðið fyri netpartin hevur verið lágt seinastu árini og ikki er tað óvæntað, at tað er hækkandi.

Fyrisitingin hevur hækkað sín kostnað við 1,5 mió. kr. Kostnaðurin til kanning og ráðgeving er lækkaður, meðan kostnaðurin til kunningartøkni er hækkaður eins og aðrar rakstrarútreiðslur eru hækkaðar. Kostnaðurin til kunningartøkni er at síggja til nærum tvífaldaður í 2022 í mun til 2021, men orsøkin er øðrvísi flokking av KT-útreiðslum í 2022. Hetta er gjørt í sambandi við, at SEV hevur dagført roknskaparskipan og í tí sambandi eru KT-útreiðslur betri útgreinaðar.

Ótryggu tíðirnar hava viðført eina munandi uppstígan á KT- og trygdarøkinum, tí at elfelagið varðar av týðandi kritiskum undirstøðukervi í samfelagnum, og spælir hetta eisini ein leiklut í økjandi útreiðslum til KT.

Víst verður til nærri sundurgreiningar av kostnaðinum í notu 4 í samtaksroknskapinum.

RAKSTRARFØRDUR LØNARKOSTNAÐUR Á SAMA STØÐI SUM UNDANFARNA ÁR

Útreiðsluførdi lønarkostnaðurin er lækkaður við 0,3 mió. kr. í rakstrinum, soleiðis at rakstrarførdar eru 83,1 mió. kr. í 2022. Samlaðu lønirnar eru 91,6 mió. kr., harav 8,5 mió. kr. eru íløguførdar. Í 2021 var lønarkostnaðurin 89,0 mió. kr., harav 6,0 mió. kr. vóru íløguførdar, soleiðis at 83,3 mió. kr. vóru

rakstrarførdar í 2021.

Lønarkostnaðurin til framleiðsluverkini er hækkaður við 1,8 mió. kr. grundað á meiri virksemi. Kostnaðurin til netpartin er vaksin við 2,2 mió. kr., og her er eisini talan um meira virksemi kring alt landið. Lønarkostnaðurin til fyrisitingina er øktur við 2,5 mió. kr. Í 2022 eru fleiri starvsfólk sett í starv og hevur hetta økt lønarkostnaðin eins og SEV hevur skipað fleiri vaktarskipanir við øktum kostnað sum avleiðing. Eisini er yvirtíð rindað starvsfólkum. Javning av tænastamannaeftirlønum er inntøkuførd við 7,6 mió. kr.

Lønarkostnaðurin fylgir teimum sáttmálunum, sum er galdandi á teimum ymisku økjunum. Víst verður til nærri sundurgreiningar av kostnaðinum í notu 5 í samtaksroknskapinum.

EBITDA 62,3 MIÓ. KR. LÆGRI
Úrslitið áðrenn avskrivingar, rentur og skatt er 62,3 mió. kr. lægri enn undanfarna ár. Orsøkin er sum nevnt frammanfyri lægri inntøkur og hægri kostnaður, serliga oljukostnaðurin.

Nettoskuldin sama tíðarskeið er hækkað við 125,8 mió. kr. soleiðis, at nettoskuldin í mun til EBITDA er 8,55 ferðir í mun til 5,93 ferðir undanfarna ár. Innanhýsis markið er ásett til 6,0 ferðir, meðan lánveitarar loyva felagnum, at nettoskuldin í mun til EBITDA kann verða upp til 9,0 ferðir. Sostatt er felagið innanfyri ásettu krøvini frá lánveitarunun og innanhýsis markið hjá felagnum.

AVSKRIVINGARNAR 8,7 MIÓ. KR. HÆGRI
Avskrivingarnar eru, eftir oljukostnaðin, næststørsti útreiðslupostur í roknskapinum. At hesin kostnaður er øktur seinastu árini kemur av teimum íløgum, sum felagið hevur gjørt seinastu árini. Avskrivingargrundarlagið er millum annað økt við nýggju støð 3 á Sundsverkinum og teimum nógvu íløgunum, felagið ger á netsíðuni. Víst verður til nærri sundurgreiningar av kostnaðinum í notu 9 í samtaksroknskapinum.

RENTUKOSTNAÐUR LÆKKAÐUR VIÐ 36,8 MIÓ. KR.
Samlaða bruttoskuldin hevur eina fasta rentu stavandi frá lánsbrøvum við fastari rentu, eins og ein partur av bankaskuldini er avdekkaður við

Talva 6
TILFAR OG TÆNASTUVEITINGAR, MIÓ. KR.

	2022	2021	Broyting mió. kr.	Broyting %
Framleiðsla	36,5	29,3	7,2	24,7
Net	15,6	14,6	1,1	7,5
Fyrisiting	21,9	18,7	3,2	16,9
Tilsamans	**74,0**	**62,5**	**11,5**	**18,3**

Talva 7
LØNARÚTREIÐSLUR, MIÓ. KR.

	2022	2021	Broyting mió. kr.	Broyting %
Framleiðsla	38,6	36,8	1,8	5,0
Net	32,3	30,0	2,2	7,5
Fyrisiting	12,2	16,5	-4,3	-26,2
Javning tænastumannaeftirlønir	-7,6	-0,7	-6,9	
Tilsamans	**83,1**	**83,3**	**-0,3**	**-0,3**

Talva 8
ÍLØGUR, MIÓ. KR.

	2022	2021
Framleiðsla	69,2	64,1
Net	160,6	132,4
Fyrisiting	11,2	13,4
Tilsaman	**241,0**	**209,9**

Talva 9
ÍLØGUR, MIÓ. KR.

	2022	2021
Íløgur bókaðar til arbeiði í gerð	219,2	180,5
Beinleiðis bókaðar íløgur sum tilgongd	21,8	29,4
Íløgur við ársenda	**241,0**	**209,9**

rentutryggingaravtalum fyri rentuna. Í rentukostnaðinum er órealiseraður kostnaður og kurstap og kursvinningur av fremmandum gjaldoyra innroknaður. Hesin kostnaður er tengdur at rentutryggingaravtalunum og gjaldoyra-

Talva 10
ARBEIÐI Í GERÐ, MIÓ. KR.

	2022	2021
Salda við ársbyrjan	210,0	274,1
Íløgur bókaðar til arbeiði í gerð	219,2	180,5
Arbeiðir førd til avskrivingar sum tilgongd	-132,5	-244,6
Salda við ársenda	**296,7**	**210,0**
Broyting í arbeiði í gerð	86,7	-64,1

Talva 11
TILGONGD TIL STØÐISOGN, MIÓ. KR.

	2022	2021
Arbeiði førd til avskrivingar sum tilgongd	132,5	244,6
Beinleiðis bókaðar íløgur sum tilgongd á støðisogn	21,8	29,4
Tilgongd við ársenda	**154,3**	**274,0**

amboðunum, sum felagið nýtir fyri at avdekka váðan innan økið. Víst verður til nærri sundurgreiningar av kostnaðinum í notu 7.

ÍLØGURNAR GJØRDUST 241,0 MIÓ. KR.
Aftur í ár hevur felagið gjørt stórar íløgur í bæði net og framleiðslu umframt fyrisiting fyri 241 mió. kr. Undanfarna ár vóru íløgurnar eisini stórar við 210 mió. kr.

Íløgurnar sundurgreinast í framleiðslu, net og fyrisiting, sum talva 8 vísir.

Talvurnar 9-11 vísa gongdina í íløgum, arbeiði í gerð og tilgongd til støðisogn.

Víst verður eisini til net- og framleiðslu-roknskapirnar fyri sundurgreining av íløgunum í 2022.

GJALDFØRIÐ ER GOTT
SEV hevur í juni mánað 2022 endurfíggjað 1.305 mió. kr. í lántøku og trekningsrættum til íløgur og gjaldføri. Harafturat er fingið til vega fígging uppá 900 mió. kr. til íløgur umvegis trekningsrættir og lán. Íalt er talan um 2.205 mió. kr. í endurfígging og nýggjari fígging.

1.105 mió. kr. av fíggingini (harav 205 mió. kr. sum seinkað fígging desember 2023) er fingin til vega á US Private Placement marknaðinum, meðan 850 mió. kr. eru fingnar til vega frá Betri Banka, BankNordik, LÍV, Skandinaviska Enskilda Banken (SEB) sum trekningsrættir og Nordisk Investment Bank, (NIB) sum seinkað fígging uppá 250 mió. kr. desember 2023.

Av fíggingini frá USPP marknaðinum eru 623 mió. kr. brúktar til at endurrinda verandi bankafígging, meðan 278 mió. kr. eru útgoldnar til SEV at brúka til íløgur og gjaldføri. Seinastu 205 mió. kr. frá USPP fíggingini verður útgoldið SEV í desember 2023, tá SEV skal afturrinda fígging uppá 336 mió. kr. til USPP lánveitarar.

Gjaldførisbroyting felagsins frá rakstrinum var 135,7 mió. kr. móti 190,0 mió. kr. Sostatt var sjálvfíggingin til íløgur positiv.

Tøkur peningur felagsins við ársenda er 367,3 mió. kr. móti 144,2 mió. kr. undanfarna ár. Harumframt koma óbrúktir trekningsrættir og kassakredittir í peningastovnum upp á tilsamans 850 mió. kr. at nýta til íløgur og gjaldføri. Sostatt er tøki peningurin, kredittir og óbrúktir trekningsrættir 1.217,3 mió. kr. móti 564,2 mió. kr. undanfarna ár.

Neyðugt er at hava eitt trygt gjaldføri til dagliga raksturin av felagnum, eins og tað verður mett skilagott at hava eitt munagott gjaldføri við atliti at ótryggleikum á fíggjarmarknaðunum.

ÚTLIT FYRI RAKSTRARÁRIÐ 2023
Felagið hevur hækkað elprísin til kundar sínar fyri 2023 og fram.

Neyðugt er at taka stig til at økja um inntøkur felagsins, fyri í fyrstu atløgu at fáa vísitalið NIBD til EBITDA niður aftur á innanhýsis markið við ársenda 2023. Vísitalið við ársenda 2022 er 8,55 ferðir. Harumframt er neyðugt at økja inntøkurnar nú SEV fer undir fleiri stórar íløgur, eitt nú útbyggingar av elnetinum og pumpuskipan í Vestmanna.

Felagið væntar eitt avlop av rakstrinum í 2023 upp á 64,2 mió. kr. áðrenn skatt. Eftir skatt verður úrslitið væntandi 52,6 mió. kr.

Elsølan økist væntandi í 2023 við 2,0%, og harvið eisini framleiðslan. Nettoumsetningurin væntast at verða 639,3 mió. kr. Oljukostnaðurin er framhaldandi á einum høgum støði við 180,6 mió. kr., sum tó er lægri enn kostnaðurin í 2022. Av tí at virðisjavnan av oljugoymsluni ávirkar NIBD til EBITDA vísitalið í ov stóran mun, er avgjørt at seta av 12 mió. kr. fyri virðisjavning av oljukostnaðinum í fíggjarætlanini fyri at taka hædd fyri hesum.

Kostnaðurin til tilfar og tænastuveitingar er ætlaður til 62,9 mió. kr., sum er lægri enn kostnaðurin í 2022. Kostnaðurin til lønir er hækkaður við tað, at fleiri fólk eru sett í starv í 2022, eins og hesin hækkar við vanligum lønarhækkingum, einstøkum umflokkingum og at nøkur fólk afturat væntandi verða sett í starv grundað á økt virksemi. Ætlandi gerst kostnaðurin til lønir 92,8 mió. kr., sum er hægri enn kostnaðurin í 2022.

Avskrivingarnar eru ætlaðar til 178,4 mió. kr. móti 170,7 mió. kr. í 2022. Orsøkin til hækkandi avskrivingarkostnaðin eru íløgurnar, ið felagið ger.

Nettorentukostnaðurin er ætlaður til 60,4 mió. kr., sum er hægri enn kostnaðurin fyri 2022. Avsett er ikki fyri virðisjavning uppá fíggjarligu amboðini.

Ætlandi verða íløgur fyri 344,9 mió. kr. gjørdar, eins og roknað verður við øktari netto lántøku uppá 118,7 mió. kr. frá trekningsrættum at nýta til íløgur í 2023. SEV móttekur 454,7 mió. kr. í desember 2023 í seinkaða fígging, samstundis sum SEV skal rinda 336 mió. kr. til lángevarar, sum fella til gjaldingar í desember í 2023. Væntandi verður langfreistaða skuldin 2.061 mió. kr. við árslok 2023. Nettoskuldin verður 1.818,1 mió. kr.

Roknað verður við 268,9 mió. kr. í tøkum peningi við árslok 2023, umframt atgongd til trekningsrættir uppá 731,3 mió. kr. hjá fíggjarveitarum, ella íalt 1.000,1 mió. kr. Harvið hevur felagið eitt gott gjaldføri og er ført fyri at røkja allar sínar skyldur.

Nettoskuldin (NIBD) í mun til inntøkur felagsins frá rakstrinum (EBITDA) við ársenda verður ætlandi 6,0 ferðir og eginpeningurin í mun til samlaðu ognirnar verður væntandi 42,4%.

Nærri lýsing av, hvat SEV ger hesum viðvíkjandi, sæst í Rakstrar-, fíggjar- og íløguætlan felagsins fyri 2023 á www.sev.fo.

HENDINGAR EFTIR ROKNSKAPARLOK

Frá degnum fyri fíggjarstøðuni til í dag er einki hent, sum ávirkar metingina av ársfrásøgnini.

Váðaviðurskifti

Váðar hjá felagnum kunnu sundurgreinast í ymiskar bólkar.

MARKNAÐARVÁÐAR
SEV hevur serliga seinastu fýra árini gjørt stórar íløgur í framleiðslueindir og net, og SEV skal framhaldandi gera stórar íløgur eitt nú í pumpugoymsluskipan í Vestmanna, væntandi fyri eina upphædd á umleið 1 mia. kr. Grundað á allar íløgurnar sum SEV hevur gjørt, og er í ferð við at gera, kann sigast, at SEV í ein ávísan mun eisini er eitt verkætlanarfelag, har tað er neyðugt at hugsa langskygt og leggja fíggjarætlanir, sum samsvara hesum. Hetta viðførir, at tað er umráðandi at kenna týdningarmiklu kostnaðirnar, eitt nú oljukostnaðin, gjaldoyrakostnaðir og rentukostnaðir.

Møguleikin hjá SEV at heinta øktan kostnað inn í gjøgnum elprísin ella onnur gjøld, partvíst ella heilt, er avmarkaður og møguleikin at hava undirskot ella ikki nøktandi úrslit av rakstrinum, letur seg bara gera í eitt ávíst tíðarskeið. Prísstøðið er í síðsta enda eitt mál fyri eigararnar hjá SEV og harvið politiskt tengt við góðkenning frá Elveitingareftirlitinum, meðan fígging av øktum kostnaði umvegis gjaldføri frá fígging letur seg bara gera í eitt styttri tíðarskeið og avmarkar møguleikarnar fyri ætlaðum íløgum, tá ið fíggjarliga orkan fer til at fíggja øktan kostnað.

Í sambandi við lántøku hyggja fíggjarstovnar eftir roknskaparligu lyklatølunum fyri týdningarmiklastu økini, og kravið til hesi lyklatøl er eitt nú støðufesti. Fyri at fáa kappingarføra fígging til vega er neyðugt at møta ella lúka krøvunum frá fíggjarveitarum um at avdekka týdningarmiklastu váðarnar mótvegis vaksandi kostnaði. SEV er ein áhugaverdur kundi at veita fígging til, og kann sambært ráðgevum tess skrásetast sum ein "investment grade" kundi. Hetta gevur møguleika fyri einari góðari fígging upp á fleiri mátar. Skal SEV framhaldandi fáa góða fígging til vega, er neyðugt at halda hetta "ratingstøði". Tá er neyðugt at hava ein støðugan rakstur við einum nøktandi avkasti, sum ger, at roknskaparligu lyklatølini vera á hædd við lyklatølini hjá feløgunum, sum SEV kappast við um fíggingingar.

SEV hevur saman við SEB (Skandinaviska Enskilda Banken), sum er ráðgevari hjá SEV innan fíggjarøkið og váðaøkið (prístryggingarøkið), arbeitt við eini ætlan at avdekka váðan í sambandi við olju- og gjaldoyrakeyp eins og rentu. Í hesum sambandi hevur felagið gjørt eina "prístryggingarstrategi" (hedgingstrategi) fyri olju, gjaldoyra og rentu. Prístryggingarstrategi'in er eisini partur av lánsavtalunum, sum felagið fekk til vega í desember 2016.

RENTUVÁÐI
SEV hevur sum strategi at tryggja upp til 100% av skuldini við eini gildistíð longri enn 12 mánaðir til eina fasta rentu. Somuleiðis skal miðalgildistíðin av fastløstu rentuni vera millum 5 og 10 ár. Hetta verður gjørt á tann hátt, at SEV kann arbeiða við avdekkningum av rentuváðanum innanfyri eitt spenn millum 80 og 100% av skuldini til eina og hvørja tíð. Skuldin kann hava eina avtalaða fasta rentu ella eina broytiliga rentu, sum verður avdekkað við eini avtalu um umbýting av broytiligari rentu til fasta rentu (rentuumbýtingaravtalu/rentuswap).

Hesin háttur krevur, at fastrentuskuldin skal viðlíkahaldast soleiðis at skilja, at tá ið fastrentuparturin antin fellur undir 80% ella økist til yvir 100%, skulu tillagingar gerast í rentu-umbýtingaravtalunum (rentuswapsavtalunum). Hetta viðførir, at ávísar rentuumbýtingaravtalur skulu lokast fyri til dømis at umganga, at ein størri partur enn 100% er rentutryggjaður. Hetta viðførir aftur, at virðið av rentuumbýtingaravtaluni skal gerast upp. Eitt jaligt virði lækkar fíggjartørvin hjá SEV, meðan eitt neiligt virði økir fíggjartørvin. Javningin av rentutryggingaravtalunum skal í høvuðsheitum bókast yvir eginogn felagsins. SEV fer at stremba eftir, at hava eina javna samanseting av rentutryggingaravtalum yvir tíð, har málið er at hava eina miðal fasta rentu millum 5 til 10 ár.

SEV hevur í sambandi við nýggju lántøkuna tryggjað sær eina fasta rentu upp á alla sína bruttoskuld við árslok 2016 upp á 1.042 mió. kr. frá lánsbrævafíggingini við eini miðal gildistíð upp á umleið 9,3 ár. Harumframt hevur felagið í desember 2016 gjørt rentuumbýtingaravtalu fyri skuldina, sum ætlandi íkemur, tá felagið ger brúk av bankafíggingini, so hvørt íløgur verða framdar. Hetta er samsvarandi strategi fyri trygging av rentuváða. Sostatt fer ein øking í rentustøðinum generelt ikki at ávirka størsta partin av kostnaðinum fyri skuldina komandi 9 árini.

OLJUPRÍSVÁÐI OG GJALDOYRISVÁÐI
Ein avleiðing av íløguætlanini komandi árini er, at prístryggingar-strategiin fyri olju og gjaldoyra er víðkað til at fevna um 4 ár aftrat inniverandi ári. Hetta er sama tíðarskeið, tá ið lántøkan hjá felagnum væntast at hækka við umleið 600 mió. kr. til umleið 1.600 mió. kr.

SEV hevur avdekkað oljuprísváðan eftir niðanfyri standandi leisti.

	Ár 1	Ár 2	Ár 3	Ár 4	Ár 5
Oljuprístrygging	80%	60%	40%	20%	20%

Hetta viðførir, at tryggingardekkningurin verður stovnaður ár eitt fyri einstøku rakstrarárini. Í ár tvey verður hesin tryggingardekkningur so øktur fyri aftur at endurgeva ein avdekkning upp á 5 ár. Hesin leistur tryggjar eina stigvísa stovnan av tryggingini á einum støði, sum endurgevur eina miðal prísgongd av teimum ymisku árunum. SEV hevur avdekkað váðan við eini fastprístrygging.

Samstundis sum tryggingardekkningurin fyri prísin upp á oljuna er gjørdur, eru teir dollarar, sum skulu nýtast til oljukeypið eisini keyptir upp á termin, fyri harvið at avdekka gjaldoyrisváðan í dollarum.

Við einum hækkandi oljuprísi og hækkandi dollarkursi fer ein slík avdekkan av oljuprísváðanum og gjaldoyraváðanum at hava eina tálmandi ávirkan á kostnaðin, og rakstrarúrslitið gerst meiri støðugt.

GJALDFØRISVÁÐI
SEV hevur sum mannagongd, at áðrenn farið verður í gongd við einstakar verkætlanir, skal fígging til hesar fyriliggja, innan byrjað verður. Við hesum er fígging altíð tøk til verkætlanirnar.

Harumframt skal felagið altíð í minsta lagi hava umleið 100 mió. kr. innistandandi í peningastovnum at taka til, um tað gerst neyðugt. Í sambandi við rakstur er felagið við hesum 100 mió. kr. ført fyri at svara hvørjum sítt teir næstu umleið 3-6 mánaðirnar, uttan at felagið hevur nakrar inntøkur. Harumframt er ynskiligt, at hava atgongd til kassakredittir, sum stuðla undir gjaldførinum um neyðugt.

KREDITT- OG MÓTPARTSVÁÐAR ÁOGN HJÁ KUNDUM
Felagið ansar støðugt eftir skuldarbindingini hjá kundum mótvegis felagnum. Felagið hevur eina fasta mannagongd fyri, hvussu fylgt verður upp á útistandandi hjá kundum felagsins. Verður ikki rindað til tíðina, fær kundin sendandi áminningar, og hevur kundin ikki rindað innan ávísa tíð, eftir at triðja áminningin er send kundanum, verður elveitingin til kundan slitin. Henda mannagongd avmarkar váðan mótvegis kundum felagsins, tó at felagið kann hava avmarkaðan váða av einstøkum størri kundum.

INNISTANDANDI HJÁ PENINGASTOVNUM
Ansað verður støðugt eftir at býta innistandandi hjá felagnum millum fleiri peningarstovnar, sum hava ávísa búskarparliga styrkju, fyri harvið at avmarka váðan.

LÁNSBRØV
Sum ein møguleika til innistandandi hjá peningastovnum kann felagið keypa donsk stats- ella realkredittlánsbrøv. Fyri at avmarka kursváðan í hesum sambandi verður dentur lagdur á lánsbrøv við stuttari lánitíð.

MARKNAÐARVÁÐI	KREDITT- OG MÓTPARTSVÁÐI	RAKSTRARLIGIR VÁÐAR	STRATEGISKIR OG AÐRIR VÁÐAR
Rentuváði	Áogn hjá kundum	Veitingartrygd	Teir strategisku váðarnir eru meira yvirskipa tengdir at, hvussu felagið skipar sítt virksemi, politisk viðurskifti, umdømi o.s.fr.
Oljuprísváði	Innistandandi hjá bankum	Kunningartøkni (KT)	
Gjaldoyraváði	Lánsbrøv	Feilir í innanhýsis mannagongdum	
Gjaldførisváði	Tryggingar	Feilir av mannaávum	
		Heilsa, trygd og umhvørvi	
			Nýggj tøkni (disruption)
			Verkætlanir
			Vitanarstøði og menning

TRYGGINGAR
SEV hevur saman við ráðgevara tess innan tryggingar arbeitt við avdekkan av tryggingarváðum soleiðis, at miðað verður eftir, at eingin einstakur skaði og samanlegging av skaðum ikki skal ávirka rakstrarúrslitið hjá SEV við meiri enn 10 mió. kr.

RAKSTRARLIGIR VÁÐAR
Ásannast má, at tað ikki heilt slepst undan rakstrarligum váðum, men hesir váðar kunnu avmarkast til eitt nærri ásett støði, sum kann góðtakast við átøkum, mannagongdum og eftirlitum, sum nevnd og leiðsla seta út í kortið.

VEITINGARTRYGD
Endamálið við elveitingarlógini er millum annað at tryggja, at elveitingin í Føroyum verður løgd til rættis við fyriliti at veitingartrygd, samfelagsbúskapi og umhvørvi. Prísurin fyri elmegina skal ikki verða hægri enn neyðugt við fyriliti fyri veitingartrygd, elgóðsku, umhvørvi og øðrum tænastum/skyldum, sum SEV hevur mótvegis kundunum. SEV skal altíð hava ein tryggan og effektivan rakstur, sum røkkur ásettum málum fyri veitingartrygd. Felagið arbeiðir framhaldandi við at varðveita veitingartrygdina og góðskuna av elmegini.

Veitingartrygdin tilsigur, at er neyðugt at taka atlit at illveðri og øðrum óvæntaðum hendingum. Her hevur SEV seinastu mongu árini arbeitt við at kaðalleggja linjur soleiðis, at vandin fyri neiligari ávirkan á hesum økinum er minkaður.

KT OG INNANHÝSIS MANNAGONGDIR
Váðalækkandi virksemi kann verða KT-trygdarpolitikkur og leiðreglur o.a. innan KT. Politikkir fyri mannagongdir, eftirlit og funktiónsskilnað. Eisini er framhaldandi útbúgving og menning av starvsfólkum umráðandi í hesum sambandi.

HEILSA OG TRYGD
Felagið leggur stóran dent á heilsu og trygd. Tilgongdin er ein nullhugsjón, har eingin skal koma til skaða undir arbeiðnum hjá og fyri SEV, eins og SEV ikki skal skaða onnur í sambandi við sítt virksemi. Í hesum sambandi hevur felagið neyvt ásettar politikkir og mannagongdir á økinum, millum annað ISO 45001 á Sundsverkinum.

UMHVØRVIÐ
SEV nýtir tungolju og gassolju í framleiðsluni av elmegi, eins og felagið nýtir fleiri vandamikil evni til reingerð og annað í sambandi við motorarnar. Á umhvørvisøkinum verður stórur dentur lagdur á at fara væl um umhvørvið, og at reglur og krøv á økinum til eina og hvørja tíð verða fylgd. Her kann nevnast, at SEV hevur sett ISO 14001 í verk fyri alt felagið, og at SEV hevur ísett framkomna roykreinsiútgerð á nýggjastu moturunum í Vági og á Støð 3 á Sundi. Harumframt eru tangagarðar gjørdir rundan um oljutangarnar hjá felagnum kring landið.

STRATEGISKIR VÁÐAR
Teir strategisku váðarnir eru meira yvirskipað tengdir at, hvussu felagið skipar sítt virksemi, politisk viðurskifti, umdømi o.s.fr. Strategiski váðin skal avmarkast við eini munagóðari virkisætlan. Arbeitt verður við ætlanum at økja tann partin av framleiðsluni, sum byggir á varandi orkukeldur, so sum vatn, vind, sól og sjóvarfall harumframt nýggja stýriskipan og smartgrid-loysnir. Fyri at felagið framhaldandi skal hava gott orð á sær, verður áherðsla løgd á opinleika um virksemið og viðurskifti tess og felagið tekur undir við skilagóðum broytingum.

NÝGGJ TØKNI
Nýggj tøkni (disruption) ger seg galdandi alla tíðina, og fylgir SEV væl við teimum møguleikum og hóttanum, sum eru knýttir at hesum.

VERKÆTLANIR
SEV mennir alla tíðina framleiðslu- og netpartin, og í hesum sambandi verða nógvar verkætlanir framdar. Í hesum sambandi er neyðugt við neyvari stýring, og fyri at stýra størri verkætlanum verða bygginevndir stovnsettar, eins og verkætlanarleiðarar verða knýttir at einstøku verkætlanunum.

VITANARSTØÐI OG MENNING
Útbúgving og menning av starvsfólkum eru lyklaorð í at menna felagið og harvið at avmarka strategiskar váðar. Felagið leggur stóran dent á, at hóskandi vitan og arbeiðsroyndir eru á øllum økjum í virkseminum í tann mun, hetta verður mett neyðugt, og skipað verður fyri hóskandi eftirútbúgving av starvsfólkunum. Harumframt hevur SEV áhaldandi leiðaraútbúgvingar til leiðararnar fyri betur at stuðla teimum í arbeiðinum hjá SEV.

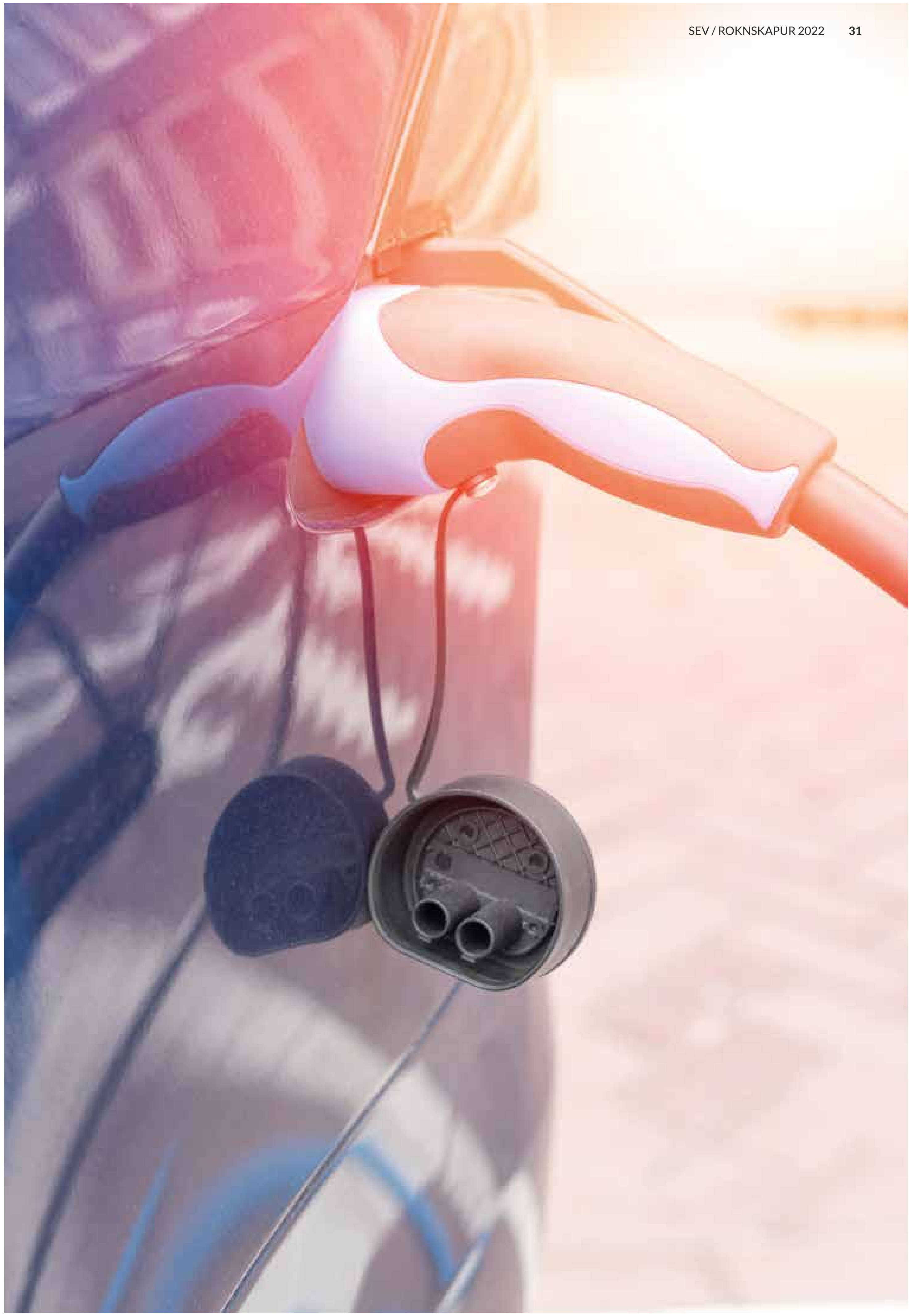

Nýttur roknskaparháttur

Ársroknskapurin fyri Elfelagið SEV er gjørdur í samsvari við ásetingarnar í ársroknskaparlógini fyri stór feløg í flokki C.

Ársroknskapurin er gjørdur eftir sama roknskaparhátti sum undanfarna ár og verður gjørdur í donskum krónum.

Upphæddir í rakstrarroknskapi, fíggjarstøðu og notum v.m., verða avrundað til heil túsund. Av tí at tølini verða avrundað hvørt fyri seg, kunnu avrundingarmunir vera millum upplýstar samanteljingar og summin av teimum undirliggjandi tølunum.

Har sum talvur í roknskapinum vísa tøl avrundaði til heilar túsund ella millión krónur, og talvan inniheldur samanburðartøl millum ár, víst sum munur í krónum ella prosentum, eru samanburðartølini roknaði upp á undirliggjandi tølini og síðani avrundað. Tískil kann koma fyri, at smærri munir eru millum avrundaðu tølini, sum víst verða í talvuni, og útroknaði samanburðartølini í talvuni.

ALMENT UM INNROKNING OG VIRÐISÁSETING
Í rakstrarroknskapinum verða inntøkur innroknaðar, so hvørt tær verða vunnar. Sama er galdandi fyri virðisjavningar av fíggjarligum ognum og skyldum. Í rakstrarroknskapinum verða somuleiðis allir kostnaðir innroknaðir, herímillum avskrivingar, niðurskrivingar, avsettar skyldur og afturføringar sum standast av broyttum roknskaparligum metingum av upphæddum, ið áður hava verið innroknaðar í rakstrarroknskapinum.

Ognir verða innroknaðar í fíggjarstøðuna, tá sannlíkt er, at tær í framtíðini geva felagnum fíggjarligar fyrimunir, og virðið av ognini kann ásetast álítandi.

Skyldur verða innroknaðar í fíggjarstøðuna, tá sannlíkt er, at tær í framtíðini taka fíggjarligar fyrimunir úr felagnum, og virðið av skylduni kann ásetast álítandi.

Við innrokning og virðisáseting verður atlit tikið at væntaðum tapi og váða, ið vísa seg, áðrenn ársfrásøgnin er liðug, og sum viðvíkja viðurskiftum, sum vóru til staðar við roknskaparlok.

UMROKNING AV FREMMANDUM GJALDOYRA
Handlar í fremmandum gjaldoyra verða umroknaðir til kursin, sum er galdandi á handilsdegnum. Gjaldoyrakursmunir, millum handilsdagin og gjaldsdagin, verða innroknaðir í rakstrarroknskapin sum ein fíggjarpostur.

Áogn, skuld og aðrir peningaligir postar í fremmandum gjaldoyra, sum ikki eru avroknaðir við roknskaparlok, verða umroknaðir til gjaldoyrakursin við roknskaparlok. Munurin millum gjaldoyrakursin við roknskaparlok og kursin, ið var galdandi á upptøkudegnum, verður innroknaður í rakstrarroknskapin undir fíggjarpostum.

KONSERNROKNSKAPURIN
Konsernroknskapurin fevnir um móðurfelagið Elfelagið SEV og atknýtt feløg, har Elfelagið SEV beinleiðis ella óbeinleiðis eigur meira enn 50% av atkvøðurættindunum ella á annan hátt hevur avgerandi ávirkan. Fyritøkur, har konsernin eigur millum 20% og 50% av atkvøðurættindunum og hevur týðandi, men ikki avgerandi ávirkan, verða roknaðar sum assosieraðar fyritøkur, sí konsernyvirlitið.

Í konsolideringini verða allar konserninnanhýsis inntøkur og útreiðslur, partabrævaognir, innanhýsis millumverandi og vinningsbýti eliminerað. Somuleiðis verður staðfestur og óstaðfestur vinningur og tap frá handlum millum konsolideraðu feløgini elimineraður.

Kapitalpartar í atknýttum feløgum verða javnaðir við lutfalsliga partinum av handilsvirðinum á nettoognum og skyldum hjá atknýttu feløgunum á útveganardegnum.

Rakstrarroknskapurin

NETTOSØLA
Nettosøla verður innroknað í rakstrarroknskapin, um veiting og váði eru farin til keypara innan roknskaparlok, og inntøkan er álítandi uppgjørd og væntast at koma inn. Nettosølan verður innroknað uttan meirvirðisgjald, avgjøld og eftir at avsláttur í samband við søluna er frádrigin.

VØRUNÝTSLA
Vørunýtsla umfatar kostnaðir til keyp av rávørum og hjálpartilfari frádrigið avsláttur og goymslubroyting í árinum.

AÐRIR UTTANHÝSIS KOSTNAÐIR
Aðrir uttanhýsis kostnaðir umfata keyp av olju, tilfari og øðrum tænastuveitingum umframt annan fyrisitingarkostnað.

SKIPANARBERANDI TÆNASTUR
Samlaði kostnaðurin hjá elverkunum kemur av kostnaðinum í sambandi við at framleiða elmegi, umframt kostnaðin fyri veitan av skipanarberandi tænastum. Skipanarberandi tænastur umfata tilrættislegging og stýring av tøkum mátti, rullandi mátti, reaktivum mátti, spenningsregulering og frekvensregulering.

Íkastið til kostnaðin fyri skipanarberandi tænastur kring landið annars er grundaður á kostnaðin hjá smáverkunum.

STÝRING AV ELSKIPANINI
Kostnaðurin fyri stýringina av elskipanini í meginøkinum er uppgjørdur sum samlaður kostnaður fyri tilfar, lønir og avskrivingar á Kontrollrúminum við Landavegin í Tórshavn. Kostnaðurin fyri stýringina av elskipanini í Suðuroy verður gjørdur upp grundað á lønirnar á Vágsverkinum.

BÝTI AV INNTØKUM
Sambært elveitingarlógini skal netvirksemið fíggjarliga hvíla í sær sjálvum soleiðis, at inntøkurnar eru hóskandi til at gjalda fyri rakstur og ætlaðar neyðugar íløgur.

Fyri netpartin merkir hetta, at hesin skal hava eina inntøku svarandi til tær útreiðslur netparturin hevur soleiðis, at netparturin kann gjalda fyri raksturin umframt, at netparturin skal hava inntøkur til at kunna rinda fyri ætlaðar neyðugar íløgur. Inntøkurnar fyri neyðugu íløgurnar taka støði í kravinum til eginfígging.

Tá farið verður undir at gera íløgur, er neyðugt at hava eina ávísa eginfígging soleiðis, at ikki øll íløgan skal fíggast við lántøku. SEV hevur upprunaliga mett, at ein eginfígging upp á 25% er nøktandi, og hevur í roknskapunum fyri 2016-2020 tikið hædd fyri hesum kravinum í roknskapinum fyri framleiðslupartin og netpartin. Kravið til støddina av eginfíggingini tekur støði í íløgunum á fíggjarætlanini fyri framleiðslupartin og netpartin. Hetta er grundað á at felagið higartil hevur havt ein høgan eginpeningspart.

Kravið til støddina av eginfíggingini tekur støði í íløgunum á fíggjarætlanini fyri framleiðslupartin og netpartin fyri eitt 5-ára tíðarskeið, sum er inniverandi ár og næstu 4 árini. Eginfíggingin fyri inniverandi ár verður roknað soleiðis: peningastreymurin frá rakstur minus kostnað til rentur og avdrátt sett í mun til kravið fyri eginfígging av árligu miðalíløgum næstu 5 árini.

Fyri netpartin merkir hetta, at ársúrslitið verður tillagað soleiðis, at yvirskotið er svarandi til tær útreiðslur, netparturin hevur umframt eina eginfígging í løtuni upp á 25% av árligu miðalíløgunum næstu 5 árini fyri netpartin. Um samlaða úrslitið fyri samtakið er størri enn úrslitið fyri netpartin, verður hesin partur av úrslitinum fluttur til framleiðslupartin.

Inntøkur hjá framleiðsluverkum eru ásettar at samsvara við samlaða kostnaðin hjá elverkunum, umframt at ein vinningur av framleiðsluni av primo eginognini er innroknaður. Roknaði vinningurin er ásettur við støði í avkasti av langfreistaðum realkredittlánsbrøvum og virðisrøkt av ognum hjá framleiðslupartinum.

STARVSFÓLKAKOSTNAÐIR
Starvsfólkakostnaðir umfata løn íroknað frítíðarløn og eftirløn umframt onnur sosial gjøld. Í starvsfólkakostnaðum verða móttikin endurgjøld frá almennum myndugleikum trekt frá.

AV- OG NIÐURSKRIVINGAR
Av- og niðurskrivingar umfata av- og niðurskrivingar í árinum av immateriellari og materiellari støðisogn.

FÍGGJARPOSTAR
Fíggjarligir postar umfata rentuinntøkur og kostnaðir umframt staðfestan og óstaðfestan kursvinning og tap viðvíkjandi fíggjarligum ognum og skyldum. Fíggjarligar inntøkur og kostnaðir verða innroknað í rakstrarroknskapin við teimum upphæddum, sum viðvíkja roknskaparárinum.

Vinningsbýti frá kapitalpørtum í assosieraðum

feløgum verður inntøkuført í tí roknskaparári, sum vinningsbýtið verður samtykt.

Rentukostnaðir og aðrir kostnaðir av lánum til at fíggja framleiðslu av immateriellari og materiellari støðisogn, og sum viðvíkja framleiðslutíðarskeiðinum, verða ikki innroknaðir í útveganarvirðið av støðisognini.

INNTØKUR AV KAPITALPØRTUM Í ATKNÝTTUM FELØGUM
Í rakstrarroknskapi móðurfelagsins verður tann lutfalsligi parturin av úrslitinum eftir skatt hjá atknýtta felagnum innroknaður eftir eliminering av innanhýsis vinningi ella tapi.

SKATTUR AV ÁRSÚRSLITINUM
Skattur í árinum, ið er partafelagsskatturin fyri árið og broytingin í útsettum skatti, verður innroknaður í rakstrarroknskapinum við tí parti, sum viðvíkur ársúrslitinum. Skattur viðvíkjandi møguligum bókingum beinleiðis á eginognina verður bókaður á eginognina.

Fíggjarstøðan

MATERIELL STØÐISOGN
Materiell støðisogn verður virðisásett til útveganarvirði, frádrigið samlaðar avskrivingar og niðurskrivingar. Grundøki verða ikki avskrivað.

Avskrivingargrundarlagið umfatar útveganarvirðið við frádrátti av væntaðum restvirði eftir lokna brúkstíð.

Útveganarvirðið umfatar keypsprísin og kostnaðir, ið beinleiðis eru knýttir at útveganini, til ognin er klár at taka í nýtslu.

Avskrivað verður javnt yvir væntaðu brúkstíðirnar og restvirðunum hjá ognunum:

	Brúkstíð	Restvirði
Framleiðslu og býtisvirkir	10-50 ár	0 %
Bygningar	50 ár	0 %
Rakstrargøgn	3-5 ár	0 %

Smáamboð við eini væntaðari livitíð á undir 1 ár verða útreiðsluførd í útveganarárinum.

Viðvíkjandi eginframleiddum ognum fevnir útveganarvirðið um kostnaðir av tilfari, lutum, undirveitarum, beinleiðis lønarkostnaði og óbeinleiðis framleiðslukostnaði.

NIÐURSKRIVING AV STØÐISOGN
Hvørt ár verða roknskaparligu virðini á materiellari støðisogn mett fyri at fáa ábending um, hvørt tey eru minkað í virði. Hetta kemur aftrat vanligu avskrivingini.

Eru ábendingar um virðisminking, verður ein niðurskrivingarroynd gjørd av hvørji einstakari ogn ella ognarbólki. Niðurskrivað verður til endurvinningarvirðið, um hetta er lægri enn roknskaparliga virðið.

Sum endurvinningarvirði verður hægra virðið av nettosøluprísi og kapitalvirði nýtt. Kapitalvirðið verður uppgjørt sum nútíðarvirði av væntaðum nettoinntøkum frá nýtsluni av ognini ella ognarbólkinum.

KAPITALPARTAR Í ATKNÝTTUM FELØGUM
Kapitalpartar í atknýttum feløgum verða innroknaðir í fíggjarstøðuna við lutfalsliga partinum av roknskaparliga innara virðinum hjá feløgunum. Innara virðið verður uppgjørt eftir roknskaparháttinum hjá móðurfelagnum, eftir at hædd er tikin fyri óásannaðum konserninnanhýsis vinningi og tapi, umframt frádrátti ella ískoyti av positivum ella negativum goodwill uppgjørt eftir yvirtøkuháttinum.

Nettouppskriving av kapitalpørtum í atknýttum feløgum verður skrásett undir eginognini í tiltaksgrunninum fyri nettouppskriving eftir innanvirðisháttinum, í tann mun roknskaparliga virðið er hægri enn útveganarvirðið. Vinningsbýti frá atknýttum feløgum, ið kann væntast at vera samtykt, áðrenn hendan ársfrásøgnin verður góðkend, verður ikki bundið í innanvirðisgrunninum. Tiltaksgrunnurin verður javnaður við øðrum rørslum í eginognini í atknýttum feløgum.

Keypt ella nýstovnað feløg verða í ársfrásøgnini innroknað frá útveganardegnum. Seld ella avtikin feløg verða innroknað fram til avhendingardagin.

KAPITALPARTAR Í ASSOSIERAÐUM FELØGUM
Kapitalpartar í assosieraðum feløgum verða virðisásettir til útveganarvirði. Er nettorealisatiónsvirðið lægri enn útveganarvirðið, verður niðurskrivað til lægra virðið.

VØRUGOYMSLUR
Vørugoymslur verða virðisásettar til útveganarvirði eftir FIFOháttinum. Um nettorealisatiónsvirðið av vørugoymslunum er lægri enn útveganarvirðið, verður niðurskrivað til lægra virðið.

Útveganarvirðið á handilsvørum umframt rávørum og øðrum hjálpartilfari umfatar keypsprís umframt flutningsgjald.

Útveganarvirðið av framleiddum liðugvørum og vørum í gerð umfatar útveganarvirði av rávørum, hjálpartilfari, beinleiðis lønarkostnaðum og óbeinleiðis framleiðslukostnaðum. Óbeinleiðis framleiðslukostnaðir umfata óbeinleiðis tilfar og løn umframt viðlíkahald og avskrivingar av maskinum, virkisbygningum og útgerð, ið verður nýtt í framleiðsluni. Harumframt umfatar posturin kostnaðir til at leiða og fyrisita framleiðsluna, umframt ognarførdan menningarkostnað, ið viðvíkur vøruni.

ÁOGN
Áogn verður virðisásett til amortiserað útveganarvirði, sum vanliga svarar til áljóðandi virði. Fyri at standa ímóti møguligum tapi verður niðurskrivað til nettorealisatiónsvirðið.

TÍÐARAVMARKINGAR
Tíðaravmarkingar, sum eru innroknaðar undir ogn, umfata staðfestar kostnaðir, sum viðvíkja komandi roknskaparári.

TØKUR PENINGUR
Tøkur peningur umfatar tøkan pening og stuttfreistaði virðisbrøv, við einari lánitíð á 3 mánaðir sum uttan forðingar kunnu umsetast til tøkan pening, og har tað bara er ótýðandi váði fyri virðisbroytingum.

PARTAFELAGSSKATTUR OG ÚTSETTUR SKATTUR
Skyldugur skattur og skattaáogn verða innroknað í fíggjarstøðuna við teirri upphædd, sum kann útroknast av skattskyldugu inntøkuni fyri árið, javnað fyri skatt frá undanfarnum árum. Skyldugur skattur og skattaáogn verða víst mótroknað í tann mun, at hetta er í samsvari við lógina, og at postarnir væntandi verða avroknaðir netto ella samstundis.

Útsettur skattur verður roknaður av øllum viðkomandi tíðarbundnum munum millum roknskaparlig og skattlig virðir av ognum og skyldum. Hetta verður uppgjørt við støði í ætlaðu nýtsluni av ognini, ella hvussu skyldan ætlandi verður afturgoldin.

Útsett skattaáogn herímillum skattliga virðið á framflytingarheimilaðum skattligum hallum verður innroknað við tí virði, sum ognin væntandi verður realiserað fyri antin við at javna í skatti av framtíðarinntøkum ella við at mótrokna útsetta skattaskyldu innan fyri somu løgfrøðiligu skattaeind. Møgulig útsett nettoskattaáogn verður tikin við til nettorealisatiónsvirðið.

Útsettur skattur verður virðisásettur við støði í teimum skattareglum og skattasatsum, sum eru galdandi við roknskaparlok.

Broytingar í útsetta skattinum, sum standast av broytingum í skattasatsum, verða innroknaðar í rakstrarroknskapin.

AÐRAR AVSETTAR SKYLDUR
Avsettar skyldur umfata væntaðar kostnaðir av ábyrgdarskyldum, tap upp á arbeiði í gerð, umskipanir v.m. Avsettar skyldur verða innroknaðar, tá felagið hevur eina rættarliga ella ítøkiliga skyldu orsakað av einari hending, sum hevur verið, og tað er sannlíkt, at skyldan verður avgreidd við, at brúkt verður av fíggjarligu ognunum hjá felagnum.

Avsettar skyldur verða virðisásettar til nettorealisatiónsvirði ella til dagsvirði, tá tað er væntandi, at skyldan skal avgreiðast í fjarari framtíð.

AVLEIDD FÍGGJARLIG AMBOÐ
Felagið nýtir avleidd fíggjarlig amboð til at tryggja gjaldoyraváða, oljuprísváða og rentuváða.

Avleidd fíggjarlig amboð verða upprunaliga innroknað til dagsprís, og beinleiðis transaktiónskostnaðir verða innroknaðir í raksturin. Aftaná upprunaligu innrokningina verða avleidd fíggjarlig amboð innroknað til dagsprís, og broytingar í virðinum verða innroknaðar sum greitt frá í tí fylgjandi. Felagið hevur ikki handilslig avleidd fíggjarlig amboð.

Handilslig avleidd fíggjarlig amboð verða roknað sum

stuttfreistað ogn ella skuld. Dagsvirðið av einari trygging verður roknað sum langfreistað ogn ella skuld, um tryggingartíðarskeiðið er longri enn 12 mánaðir og, sum stuttfreistað ogn ella skuld, um tryggingartíðarskeiðið er styttri enn 12 mánaðir.

GJALDFØRISTRYGGING
Broytingar í dagsprísi á avleiddum tryggingaramboði nýtt til gjaldføristrygging verða innroknaðar beinleiðis í eginognina í tann mun, tryggingin er effektiv. Í tann mun at tryggingin er óeffektiv, verða broytingar í dagsprísi innroknaðar í vinning ella tap.

Um tryggingaramboðið ikki longur lýkur treytirnar fyri innrokning av trygging, gongur út ella verður selt, verður uppsagt ella nýtt, heldur innrokningin uppat. Akkumuleraður vinningur ella tap innroknað í eginognina verður verandi har, inntil ætlaða transaktiónin fer fram. Tá tryggjaða upphæddin viðvíkur eini ikki-fíggjarligari ogn, verður upphæddin innroknað í eginognina flutt til bókaða virðið á ognini. Í øðrum førum verður upphæddin innroknað í eginognina flutt til vinning ella tap í tí tíðarskeiði, sum tryggjaða ognin hevur við sær vinning ella tap.

SKULD
Í sambandi við lántøku verður fíggjarlig skuld innroknað til útveganarvirðið, svarandi til móttiknu upphæddina eftir frádrignan handilskostnað. Eftirfylgjandi tíðarskeið verður fíggjarlig skuld innroknað til amortiserað útveganarvirði, sum svarar til kapitaliseraða virðið við effektivu rentuni soleiðis, at munurin millum móttiknu upphæddina og áljóðandi virðið, verður innroknaður í rakstrarroknskapin yvir lánitíðarskeiðið.

Skuld til realkredittstovnar og peningastovnar verður virðisásett til amortiserað útveganarvirði, sum svarar til restskuldina, tá talan er um kontantlán. Viðvíkjandi lánsbrævalánum verður amortiserað útveganarvirði roknað sum kontantvirði á lánsupptøkudegnum, javnað við gjørdum avskrivingum í avdráttartíðarskeiðnum av kursjavningini av láninum á upptøkudegnum.

Onnur skuld verður tikin við til amortiserað útveganarvirði, sum vanliga er áljóðandi virðið.

TÍÐARAVMARKINGAR
Tíðaravmarkingar, sum eru innroknaðar undir skuld, umfata inngjøld sum viðvíkja inntøkum komandi árini.

EGINOGN
GRUNNUR FYRI NETTOUPPSKRIVING EFTIR INNARAVIRÐISHÁTTINUM
Grunnur fyri nettouppskriving eftir innaravirðisháttinum fevnir um nettouppskrivingar av kapitalpartum í dóttur fyritøkum í mun til útveganarvirði.

Grunnurin kann eliminerast við halli, avhending av kapitalpartum og broyting í roknskaparligum metingum. Grunnurin kann ikki innroknast við einari negativari upphædd.

PENINGASTREYMSUPPGERÐ
Peningastreymsuppgerðin verður uppsett eftir óbeinleiðis háttinum og vísir peningastreymar frá rakstri, íløgum, fígging, broyting í peningastreymum og tøkum peningi við ársbyrjan og enda.

Peningastreymar frá rakstri eru tillagaðir fyri ikki likvidar rakstrarpostar, broyting í rakstrarkapitali og goldnum skatt.

Peningastreymar frá íløgum umfata keyp og sølu av immateriellari, materiellari og fíggjarligari støðisogn mótroknað broytingum í áogn og skuld viðvíkjandi nevndu postum.

Pengingastreymar frá fígging umfata fígging frá eigara, goldnum vinningsbýti til eigara og upptøku av láni og avdráttir av langfreistaðari skuld, umframt trekk upp á kassakredittar.

Tøkur peningur við ársbyrjan og enda er kassapeningur og innistandandi í peningastovnum.

LYKLATØL
Lyklatøl eru útroknað í samsvari við Den Danske Finansanalytikerforenings „Anbefalinger & Nøgletal 2010“.

Høvuðs- og lyklatølini í yvirlitinum eru roknað soleiðis:

Renting av eginogn	$\frac{\text{Úrslit av vanligum rakstri eftir skatt x 100}}{\text{Miðal eginogn}}$
Ognaravkast	$\frac{\text{Úrslit av primerum rakstri x 100}}{\text{Miðalvirði av aktivum}}$
Nettoskuld/EBITDA	$\frac{\text{Nettoskuld (langfr. skuld – tøkur peningur)}}{\text{EBITDA}}$
Ognarumferð	$\frac{\text{Nettosøla}}{\text{Aktiv tilsamans}}$
Eginognarpartur	$\frac{\text{Eginogn ultimo x 100}}{\text{Aktiv tilsamans}}$

Rakstrarroknskapur 1. januar – 31. desember

Upphæddir í t.DKK		SAMTAK		MÓÐURFELAG	
Nota		2022	2021	2022	2021
1	Søla	587.065	590.226	586.182	589.171
2	Orkukeyp	-17.284	-10.191	-43.616	-30.820
3	Oljuútreiðslur	-224.485	-183.669	-224.485	-183.669
4, 6	Tilfar og tænastuveitingar	-74.007	-62.545	-67.480	-55.595
	Bruttoúrslit	**271.290**	**333.821**	**250.602**	**319.087**
5	Starvsfólkakostnaðir	-83.054	-83.310	-83.044	-83.221
	Úrslit áðrenn av- og niðurskrivingar	**188.236**	**250.511**	**167.558**	**235.866**
	Av- og niðurskrivingar av materiellari støðisogn	-170.718	-162.009	-156.409	-148.175
	Úrslit áðrenn fíggjarpostar	**17.518**	**88.503**	**11.148**	**87.691**
10	Inntøkur frá kapitalpørtum í dótturfeløgum	0	0	2.972	-1.849
7	Aðrir fíggjarligir kostnaðir	2.553	-34.225	5.299	-31.159
	Úrslit áðrenn skatt	**20.072**	**54.277**	**19.419**	**54.683**
8	Skattur av ársúrsliti	-3.404	-10.046	-2.752	-10.452
	Ársúrslit	**16.667**	**44.231**	**16.667**	**44.231**
	Uppskot til býti av ársúrsliti				
	Flutt úrslit	16.667	44.231	16.667	44.231
	Býti tilsamans	**16.667**	**44.231**	**16.667**	**44.231**

Fíggjarstøða 31. desember

OGN í t.DKK		SAMTAK		MÓÐURFELAG	
Nota		2022	2021	2022	2021
	Støðisogn				
9	Framleiðsluvirkir	1.540.641	1.601.818	1.411.735	1.458.332
	Býtisvirkir	940.457	896.076	940.457	896.076
	Bygningar og jarðarøkir	90.388	88.747	90.388	88.747
	Rakstrargøgn	51.033	50.747	51.033	50.747
	Íløguarbeiði í gerð	296.727	210.013	290.799	207.224
	Materiell støðisogn tilsamans	**2.919.246**	**2.847.401**	**2.784.412**	**2.701.126**
10	Kapitalpartar í atknýttum virkjum	0	0	39.372	25.931
11	Kapitalpartar í assosieraðum virki	17.750	2.750	17.750	2.750
12	Lán veitt dótturfeløgum	0	0	51.991	60.998
13	Avleidd fíggjarlig amboð	127.548	49.729	116.630	49.279
	Fíggjarlig støðisogn tilsamans	**145.298**	**52.479**	**225.743**	**138.959**
	Støðisogn tilsamans	**3.064.544**	**2.899.880**	**3.010.155**	**2.840.085**
	Ogn í umferð				
	Olja	29.426	23.389	29.426	23.389
	Tilfar	36.721	25.399	36.721	25.399
	Vørugoymslur tilsamans	**66.147**	**48.788**	**66.147**	**48.788**
14	Vøru- og tænastuáogn	125.945	122.979	125.945	122.002
	Millumrokning	0	0	56.494	61.648
	Tíðaravmarkingar	10.791	14.239	7.595	9.239
	Áogn tilsamans	**136.736**	**137.218**	**190.035**	**192.888**
	Tøkur peningur	367.271	144.182	367.271	144.182
	Ogn í umferð tilsamans	**570.154**	**330.188**	**623.453**	**385.858**
	Ogn tilsamans	3.634.698	3.230.068	3.633.608	3.225.943

Fíggjarstøða 31. desember

SKYLDUR í t.DKK		SAMTAK		MÓÐURFELAG	
Nota		2022	2021	2022	2021
	Eginogn				
	Innskot	4.140	4.140	4.140	4.140
	Grunnur til avleidd fíggjaramboð	29.415	13.808	29.415	13.808
	Grunnur til uppskriving eftir innaravirðisátti	0	0	10.372	0
	Flutt úrslit	1.473.741	1.457.074	1.463.370	1.457.074
	Eginogn tilsamans	**1.507.296**	**1.475.022**	**1.507.296**	**1.475.022**
	Avsettar skyldur				
	Avsett til eftirløn og líknandi skyldur	11.803	19.406	11.803	19.406
8	Útsettur skattur	46.574	29.445	46.694	30.217
	Avsettar skyldur tilsamans	**58.377**	**48.850**	**58.497**	**49.623**
	Skuld				
15	Skuld til peningastovnar	1.613.530	1.592.724	1.613.530	1.592.724
	Langfreistað skuld tilsamans	**1.613.530**	**1.592.724**	**1.613.530**	**1.592.724**
15	Stuttfreistaður partur av langfreistaðari skuld	338.188	982	338.188	982
	Skuld til peningastovnar	0	649	0	649
	Tíðaravmarkingar	408	175	408	175
	Vøru- og tænastuskuld	51.116	45.780	50.366	40.793
	Millumrokning	0	0	1.586	1.437
13	Avleidd fíggjarlig amboð	23.944	32.839	23.944	32.839
	Onnur skuld	41.839	33.046	39.793	31.699
	Stuttfreistað skuld tilsamans	**455.495**	**113.471**	**454.285**	**108.574**
	Skuld tilsamans	**2.069.025**	**1.706.195**	**2.067.815**	**1.701.298**
	Skyldur tilsamans	**3.634.698**	**3.230.068**	**3.633.608**	**3.225.943**
16	**Veðsetingar og trygdarveitingar**				
17	**Eventualpostar**				

Eginognaruppgerð samtak

Upphæddir í t. DKK	Innskot	Grunnur til avleidd fíggjaramboð	Flutt úrslit	Tilsamans
Eginognaruppgerð 01.01.21 - 31.12.21				
Salda 01.01.21	4.140	-44.317	1.411.730	1.371.553
Javning flutt úrslit undanfarin ár	0	0	1.113	1.113
Broyting í javning avleidd fíggjarlig amboð	0	75.157	0	75.157
Skattur av eginognarpostum	0	-17.031	0	-17.031
Ársúrslit	**0**	**0**	**44.231**	**44.231**
Salda 31.12.21	**4.140**	**13.808**	**1.457.074**	**1.475.022**
Eginognaruppgerð 01.01.22 - 31.12.22				
Salda 01.01.22	4.140	13.808	1.457.074	1.475.022
Broyting í javning avleidd fíggjarlig amboð	0	29.331	0	29.331
Skattur av eginognarpostum	0	-13.724	0	-13.724
Ársúrslit	**0**	**0**	**16.667**	**16.667**
Salda 31.12.22	**4.140**	**29.415**	**1.473.741**	**1.507.296**

Eginognaruppgerð móðurfelag

Upphæddir í t. DKK	Innskot	Grunnur til avleidd fíggjaramboð	Grunnur til uppskriving innaravirðis-háttur	Flutt úrslit	Tilsamans
Eginognaruppgerð 01.01.21 - 31.12.21					
Salda 01.01.21	4.140	-42.170	1.250	1.408.333	1.371.553
Javning flutt úrslit undanfarin ár	0	0	-5.066	6.179	1.113
Broyting í javning avleidd fíggjarlig amboð	0	72.560	2.597	0	75.157
Skattur av eginognarpostum	0	-17.031	0	0	-17.031
Úrslit í dótturfeløgum	0	0	-1.849	1.849	0
Flutt grunn innanvirðishátt til flutt úrslit	0	0	3.069	-3.069	0
Ársúrslit	**0**	**0**	**0**	**44.231**	**44.231**
Salda 31.12.21	**4.140**	**13.358**	**0**	**1.457.524**	**1.475.022**
Eginognaruppgerð 01.01.22 - 31.12.22					
Salda 01.01.22	4.140	13.358	0	1.457.524	1.475.022
Javning flutt úrslit undanfarin ár	0	450	0	-450	0
Broyting í javning avleidd fíggjarlig amboð	0	29.331	10.469	-10.469	29.331
Skattur av eginognarpostum	0	-13.724	0	0	-13.724
Úrslit í dótturfeløgum	0	0	2.972	-2.972	0
Flutt grunn innanvirðishátt til flutt úrslit	0	0	-3.069	3.069	0
Ársúrslit	**0**	**0**	**0**	**16.667**	**16.667**
Salda 31.12.22	**4.140**	**29.415**	**10.372**	**1.463.370**	**1.507.296**

Peningastreymsuppgerð

Nota	Upphæddir í t. DKK	SAMTAK 2022	SAMTAK 2021
	Ársúrslit	**16.667**	**44.231**
18	Reguleringar	171.569	206.280
	Broyting í rakstrarpeningi:		
	Vørugoymslur	-17.359	-11.656
	Áogn	-494	-7.196
	Vøru- og tænastuskuld	5.335	-1.635
	Onnur rakstrarskuld	2.399	-1.002
	Peningastreymar frá rakstri áðrenn fíggjarligar postar	**178.118**	**229.022**
	Goldin rentukostnaður og líknandi kostnaðir	-42.376	-39.028
	Peningastreymar frá rakstrinum	**135.742**	**189.994**
	Keyp av materiellari støðisogn	-155.849	-274.027
	Broyting arbeiði í gerð	-86.714	64.128
	Peningastreymar frá íløgum	**-257.563**	**-209.899**
	Lántøka	344.352	-60.527
	Broyting í stuttfreistaðari bankaskuld	558	760
	Peningastreymar frá fígging	**344.910**	**-59.767**
	Samlaðir peningastreymar í árinum	**223.089**	**-79.672**
	Tøkur peningur við ársbyrjan	144.182	223.854
	Tøkur peningur við árslok	**367.271**	**144.182**
	Loyvt trekk á kassakreditt	850.000	420.000
	Tilsamans	**1.217.271**	**564.182**

Ársfrágreiðing og
ársroknskapur 2022

Notur

Notur 1–4

1. SØLA	SAMTAK		MÓÐURFELAG	
Upphæddir í t. DKK	2022	2021	2022	2021
kWt gjald o.a.	553.399	546.036	553.399	546.036
Fast gjald	18.207	17.956	18.207	17.956
Íbinding	16.015	23.472	16.015	23.472
Ómaksgjøld, áminning, onnur søla og javning til kWt-sølu	-556	2.763	-1.439	1.707
Tilsamans	**587.065**	**590.226**	**586.182**	**589.171**

2. ORKUKEYP EFTIR ORKUKELDU	SAMTAK		MÓÐURFELAG	
Upphæddir í t. DKK	2022	2021	2022	2021
Vindur	8.691	2.361	35.023	22.990
Biogass	8.593	7.830	8.593	7.830
Sjóvarfall	0	0	0	0
Tilsamans	**17.284**	**10.191**	**43.616**	**30.820**

3. OLJUÚTREIÐSLUR	SAMTAK		MÓÐURFELAG	
Upphæddir í t. DKK	2022	2021	2022	2021
Gassolja	17.363	17.011	17.363	17.011
Tungolja	192.738	155.255	192.738	155.255
Smyrjiolja	14.384	11.403	14.384	11.403
Tilsamans	**224.485**	**183.669**	**224.485**	**183.669**

4. TILFAR OG TÆNASTUVEITINGAR	SAMTAK		MÓÐURFELAG	
Upphæddir í t. DKK	2022	2021	2022	2021
Kaðalar og linjur	4.280	4.101	4.280	4.101
Byrgingar, rør og tunlar	109	167	103	114
Tangar og umhvørvi	514	656	514	656
Maskinur	13.607	12.214	8.576	7.525
El og tøkni	568	785	565	784
Bygningar og lendi	3.859	3.438	3.551	2.934
Aðalfundur og nevnd *	1.020	257	1.020	257
Kanning og ráðgeving	4.663	6.119	4.226	5.607
Kunningartøkni *	15.873	8.732	15.865	8.664
Leiðsla og skrivstovuhald *	2.125	1.265	1.954	1.095
Tap upp á skuldarar	148	344	148	344
Aðrar rakstrarútreiðslur	8.486	3.334	8.469	2.897
Aðrar fyrisitingarútreiðslur	18.755	21.134	18.208	20.617
Tilsamans	**74.007**	**62.545**	**67.480**	**55.595**

* Útreiðslur til hesar bólkar eru flokkaðar øðrvísi í 2022 í mun til 2021, og beinleiðis samanburður er tí ikki møguligur millum árini

Notur 5–8

5. STARVSFÓLKAÚTREIÐSLUR	SAMTAK		MÓÐURFELAG	
Upphæddir í t. DKK	2022	2021	2022	2021
Lønir	69.226	71.009	69.216	70.933
Pensjónir	9.927	8.737	9.927	8.727
Almenn gjøld	3.901	3.565	3.901	3.561
Tilsamans	**83.054**	**83.310**	**83.044**	**83.221**
Í starvsfólkaútreiðslunum innganga fylgjandi:				
Stjórn og nevnd	2.122	2.258	2.122	2.258
Tilsamans	**2.122**	**2.258**	**2.122**	**2.258**
Ársverk	**180**	**169**	**180**	**169**

6. SAMSÝNING TIL GRANNSKOÐAN	SAMTAK		MÓÐURFELAG	
Upphæddir í t. DKK	2022	2021	2022	2021
Grannskoðan	519	461	412	372
Aðrar váttanir við vissu	182	133	149	104
Aðrar tænastur og ráðgeving	301	183	302	183
Tilsamans	**1.001**	**777**	**864**	**658**

7. FÍGGJARÚTREIÐSLUR	SAMTAK		MÓÐURFELAG	
Upphæddir í t. DKK	2022	2021	2022	2021
Rentuinntøkur lán til dótturfeløg	0	0	-2.433	-3.320
Rentur, lán og bankaskuld	48.775	37.412	48.477	37.667
Stovningarkostnaðir, provisiónir	8.569	2.464	8.569	2.464
Órealiseraður kursvinningur ella -tap	12.454	15.108	12.454	15.108
Órealiserað javning á avleidd amboð	-60.333	-22.862	-60.333	-22.862
Annar rentukostnaður	-12.018	2.104	-12.032	2.103
Tilsamans	**-2.553**	**34.225**	**-5.299**	**31.159**

8. SKATTUR AV ÁRSÚRSLITI	SAMTAK		MÓÐURFELAG	
Upphæddir í t. DKK	2022	2021	2022	2021
Broyting í útsettum skatti	-3.404	-10.046	-2.752	-10.452
Skattur í árinum sambært rakstrarroknskapi	**-3.404**	**-10.046**	**-2.752**	**-10.452**
Avsett til útsettan skatt 01.01	-29.445	-3.480	-30.217	-2.734
Javning undanfarin ár	0	1.113	0	0
Broyting í útsettum skatti í rakstrarroknskapi	-3.404	-10.046	-2.752	-10.452
Broyting í útsettum skatti avleidd amboð beinleiðis í eginogn	-13.724	-17.031	-13.724	-17.031
Avsett til útsettan skatt 31.12	**-46.574**	**-29.445**	**-46.694**	**-30.217**

Nota 9

9. MATERIELL STØÐISOGN, SAMTAK

Upphæddir í t. DKK	Framleiðsla	Býtisvirkir	Bygningar	Rakstrargøgn	Tils. 2022	2021
Útveganarvirði primo	2.952.990	1.526.729	131.567	244.746	4.856.033	4.608.542
Javning útveganarvirði	0	0	0	0	0	-21.112
Tilgongd í árinum	47.503	86.304	4.960	17.082	155.849	274.027
Frágongd í árinum	0	0	0	-1.543	-1.543	-5.423
Útveganarvirði ultimo	**3.000.493**	**1.613.033**	**136.527**	**260.285**	**5.010.339**	**4.856.033**
Av- og niðurskriving primo	-1.351.241	-630.585	-42.820	-194.000	-2.218.645	-2.083.172
Javning av- og niðurskriving primo	0	0	0	0	0	21.112
Avskrivingar í árinum	-108.612	-41.992	-3.319	-16.795	-170.718	-162.009
Afturførdar avskrivingar	0	0	0	1.543	1.543	5.423
Av- og niðurskriving ultimo	**-1.459.852**	**-672.577**	**-46.139**	**-209.251**	**-2.387.820**	**-2.218.645**
Roknskaparligt virði ultimo	**1.540.641**	**940.457**	**90.388**	**51.033**	**2.622.519**	**2.637.388**
Roknskaparligt virði ultimo 2021	1.601.818	896.076	88.747	50.747	2.637.388	
Arbeiði í gerð						
Arbeiði í gerð primo	63.556	115.875	21.027	9.556	210.013	274.141
Tilgongd til arbeiði í gerð í árinum	65.626	146.535	2.547	4.536	219.244	180.453
Liðug arbeiði førd til avskrivingar	-46.259	-84.480	-411	-1.380	-132.530	-244.581
Arbeiði í gerð ultimo	**82.922**	**177.930**	**23.163**	**12.712**	**296.727**	**210.013**
Arbeiði í gerð ultimo 2021	63.556	115.875	21.027	9.556	210.013	
Støðisogn ultimo	**1.457.718**	**1.118.387**	**113.551**	**63.745**	**2.919.246**	**2.847.401**
Støðisogn ultimo 2021	1.538.262	1.011.951	109.774	60.303	2.847.401	

Nota 9

9. MATERIELL STØÐISOGN, MÓÐURFELAG

Upphæddir í t. DKK	Framleiðsla	Býtisvirkir	Bygningar	Rakstrargøgn	Tils. 2022	2021
Útveganarvirði primo	2.743.919	1.526.729	131.567	244.746	4.646.961	4.470.843
Javning útveganarvirði	0	0	0	0	0	-21.112
Tilgongd í árinum	47.774	86.304	4.960	17.082	156.120	202.654
Frágongd í árinum	0	0	0	-1.543	-1.543	-5.423
Útveganarvirði ultimo	**2.791.693**	**1.613.033**	**136.527**	**260.285**	**4.801.538**	**4.646.961**
Av- og niðurskriving primo	-1.285.655	-630.585	-42.820	-194.000	-2.153.059	-2.031.420
Javning av- og niðurskriving primo	0	0	0	0	0	21.112
Avskrivingar í árinum	-94.303	-41.992	-3.319	-16.795	-156.409	-148.175
Afturførdar avskrivingar	0	0	0	1.543	1.543	5.423
Av- og niðurskriving ultimo	**-1.379.958**	**-672.577**	**-46.139**	**-209.251**	**-2.307.925**	**-2.153.059**
Roknskaparligt virði ultimo	**1.411.735**	**940.457**	**90.388**	**51.033**	**2.493.613**	**2.493.902**
Roknskaparligt virði ultimo 2021	1.458.332	896.076	88.747	50.747	2.493.902	
Arbeiði í gerð						
Arbeiði í gerð primo	60.767	115.875	21.027	9.556	207.224	200.071
Tilgongd til arbeiði í gerð í árinum	62.458	146.535	2.547	4.536	216.076	180.361
Liðug arbeiði førd til avskrivingar	-46.230	-84.480	-411	-1.380	-132.501	-173.208
Arbeiði í gerð ultimo	**76.995**	**177.930**	**23.163**	**12.712**	**290.799**	**207.224**
Arbeiði í gerð ultimo 2021	60.767	115.875	21.027	9.556	207.224	
Støðisogn ultimo	**1.334.740**	**1.118.387**	**113.551**	**63.745**	**2.784.412**	**2.701.126**
Støðisogn ultimo 2021	1.397.565	1.011.951	109.774	60.303	2.701.126	

Notur 10–12

10. KAPITALPARTAR Í ATKNÝTTUM VIRKJUM

Upphæddir í t. DKK	31.12.22	31.12.21
Útveganarvirði primo	29.000	29.000
Útveganarvirði ultimo	**29.000**	**29.000**
Úrslit atknýtt virki primo	-3.069	1.250
Úrslit atknýtt virki í árinum	2.972	-1.849
Javning avleidd fíggjarlig amboð	10.469	2.597
Úrslit atknýtt virki ultimo	10.372	-3.069
Bókað virði ultimo	**39.372**	**25.931**

ATKNÝTT VIRKI:

Upphæddir í t. DKK	Ognarpartur	Eginogn	Ársúrslit	Innroknað virði
P/F Vindfelagið í Húsahaga	100%	14.231	-86	14.231
P/F Vindfelagið í Neshaga	100%	25.141	3.058	25.141

11. KAPITALPARTAR Í ASSOSIERAÐUM VIRKI

Upphæddir í t. DKK	31.12.22	31.12.21
Bókað virði primo	2.750	2.750
Bókað virði ultimo	**17.750**	**2.750**

ASSOSIERAÐ VIRKI:

Upphæddir í t. DKK	Ognarpartur	Eginogn	Ársúrslit	Innroknað virði
P/F Fjarhitafelagið, Tórshavn	50%	58.645	-2.354	17.750

Eingin roknskapur hjá P/F Fjarhitafelagið fyriliggur fyri 2022 - upplýstu tølini eru fyri 2021. SEV hevur í 2022 hækka partapeningin við 15 mió. kr.

12. LÁN VEITT DÓTTURFELØGUM

Upphæddir í t. DKK	Áramál	Høvuðs-stólur	Salda 31.12.22	Avdráttur komandi ár	Salda um 5 ár
P/F Vindfelagið í Húsahaga	12 ár	75.000	39.973	6.301	7.034
P/F Vindfelagið í Neshaga	10 ár	28.175	12.019	2.906	0
Tilsamans		**103.175**	**51.991**	**9.207**	**7.034**

Notur 13–15

13. AVLEIDD FÍGGJARLIG AMBOÐ, SAMTAK

Upphæddir í t. DKK	Ogn 31.12.22	Skuld 31.12.22	Samlað 31.12.22	31.12.21
Prístrygging olja	9.216	0	9.216	40.438
Prístrygging gjaldoyra	9.636	-4.025	5.612	-2.255
Rentutrygging	108.696	-19.919	88.776	-21.293
Tilsamans	**127.548**	**-23.944**	**103.604**	**16.889**

Avleidd fíggjarlig amboð eru nýtt at tryggja rentugjaldingar og gjaldoyrakurs á lánum, umframt prísstøði og gjaldoyrakurs á oljukeypi. Virðini í notuni omanfyri koma fram sum munurin millum amboðini á statusdegnum í mun til tað roknaða framtíðarvirði.

13. AVLEIDD FÍGGJARLIG AMBOÐ, MÓÐURFELAG

Upphæddir í t. DKK	Ogn 31.12.22	Skuld 31.12.22	Samlað 31.12.22	31.12.21
Prístrygging olja	9.216	0	9.216	40.438
Prístrygging gjaldoyra	9.636	-4.025	5.612	-2.255
Rentutrygging	97.777	-19.919	77.858	-21.743
Tilsamans	**116.630**	**-23.944**	**92.686**	**16.440**

Avleidd fíggjarlig amboð eru nýtt at tryggja rentugjaldingar og gjaldoyrakurs á lánum, umframt prísstøði og gjaldoyrakurs á oljukeypi. Virðini í notuni omanfyri koma fram sum munurin millum amboðini á statusdegnum í mun til tað roknaða framtíðarvirði.

14. VØRU- OG TÆNASTUÁOGN

	SAMTAK		MÓÐURFELAG	
Upphæddir í t. DKK	**31.12.2022**	**31.12.2021**	**31.12.2022**	**31.12.2021**
Elskuldarar	123.589	122.335	123.589	121.358
Aðrir skuldarar	5.998	4.240	5.998	4.240
Niðurskrivað upp á áogn	-3.641	-3.596	-3.641	-3.596
Tilsamans	**125.945**	**122.979**	**125.945**	**122.002**

15. SKYLDUR

Upphæddir í t. DKK	Skyldug renta	Avdráttur fyrsta árið	Restskuld eftir 5 ár	Skuld tilsamans 31.12.22	Skuld tilsamans 31.12.21
Skuld til fíggjarstovnar	2.188	336.000	739.414	1.613.530	1.592.724
Tilsamans	**2.188**	**336.000**	**739.414**	**1.613.530**	**1.592.724**

Í 2023 fella 336 mió. kr. til gjaldingar av lániavtaluni frá 2016. Lániavtalan frá 2016 fellur til gjaldingar innan miðal 3,3 ár.

Í lániavtaluni frá 2022 er eingin avdráttur er fyrsta árið, og henda lániavtala fellur til gjaldingar innan í miðal 9,3 ár. Samanumtikið fella lániavtalurnar til gjaldingar innan miðal 6,1 ár.

Notur 16–18

16. VEÐSETINGAR OG TRYGDARVEITINGAR 31.12.22

Sum trygd fyri tollkreditti, er ein ábyrgd veitt til TAKS upp á 1,8 mió. kr, og sum trygd fyri vanligum kredittkortum, er veitt ábyrgd upp á 3,5 mió. kr. Samanlagt hevur SEV veitt trygd fyri 5,3 mió. kr.

17. EVENTUALSKYLDUR

Samtakið er bundið av avtalum upp á tilsamans 5,6 mió. kr. fyri 2023 viðvíkjandi rakstrar- og leiguavtalum hjá dótturfeløgum.

18. REGULERINGAR

Upphæddir í t. DKK	2022	2021
Rentukostnaðir og líknandi kostnaðir	45.326	41.980
Órealiseraðir rentukostnaðir	-47.880	-7.754
Avskrivingar	170.718	162.009
Skattur	3.404	10.046
Tilsamans	**171.569**	**206.280**

Nota 19

19. SUNDURGREINING AV EGINOGN

Upphæddir í t. DKK	Kommunu-innskot	Flutt úrslit og grunnar 2022	Eginogn % 2022	Eginogn 2021
Eiðis	78,6	22.413,7	1,5	21.595
Eysturkommuna	146,5	62.808,1	4,2	61.824
Fámjins	23,1	2.188,7	0,1	2.329
Fuglafjarðar	136,3	45.076,7	3,0	44.121
Fugloyar	17,5	1.191,3	0,1	1.041
Hovs	22,9	2.881,4	0,2	2.740
Húsavíkar	25,1	2.853,7	0,2	2.987
Hvalbiar	103,6	18.451,8	1,2	18.580
Hvannasunds	36,4	11.857,9	0,8	11.428
Klaksvíkar	537,8	150.357,2	10,0	148.229
Kunoyar	12,6	4.155,8	0,3	4.028
Kvívíkar	59,1	16.761,8	1,1	16.443
Nes / Runavíkar	332,1	162.048,9	10,8	156.615
Porkeris	51,0	9.198,2	0,6	8.715
Sands	72,3	14.545,3	1,0	14.469
Sjóvar	92,9	32.969,4	2,2	31.268
Skálavíkar	30,8	3.463,2	0,2	3.782
Skopunar	71,0	13.077,0	0,9	12.469
Skúvoyar	17,9	942,0	0,1	1.124
Sørvágs	127,5	9.503,0	0,6	9.783
Sumbiar	81,4	50.811,7	3,4	50.040
Sunda	177,4	34.548,6	2,3	34.200
Tórshavnar	1.092,5	638.803,4	42,5	623.253
Tvøroyrar	255,3	49.149,4	3,3	48.533
Vága kommuna	169,6	60.508,6	4,0	59.220
Vágs	218,4	37.790,2	2,5	37.845
Vestmanna	125,3	35.158,2	2,3	34.447
Viðareiðis	25,3	9.641,5	0,6	9.701
Tilsamans	**4.139,9**	**1.503.156,6**	**100,0**	**1.470.809**

Ársfrágreiðing og ársroknskapur 2022

Virkisbýti

Samtak / Rakstur

Virkisbýti, framleiðsla og net

RAKSTUR		2022			2021	
Upphæddir í t. DKK	Framleiðsla	Net	Tilsaman	Framleiðsla	Net	Tilsaman
Inntøkur	**433.768**	**153.297**	**587.065**	**408.450**	**181.776**	**590.226**
Orkukeyp	0	-17.284	-17.284	0	-10.191	-10.191
Oljuútreiðslur	-224.327	-157	-224.485	-183.669	0	-183.669
Tilfar og tænastuveitingar	-36.490	-37.517	-74.007	-29.275	-33.270	-62.545
Lønir	-38.590	-44.464	-83.054	-36.769	-46.541	-83.310
Úrslit av vanligum rakstri	**134.362**	**53.875**	**188.236**	**158.736**	**91.775**	**250.511**
Avskrivingar	-109.331	-61.387	-170.718	-104.278	-57.731	-162.009
Úrslit áðrenn fíggjarpostar	**25.030**	**-7.512**	**17.518**	**54.459**	**34.044**	**88.503**
Fíggjarpostar, netto	-14.705	17.258	2.553	-19.903	-14.322	-34.225
Úrslit áðrenn skatt	**10.325**	**9.747**	**20.072**	**34.555**	**19.722**	**54.277**
Skattur	-652	-2.752	-3.404	405	-10.452	-10.046
Ársúrslit	**9.673**	**6.994**	**16.667**	**34.960**	**9.271**	**44.231**

Móðurfelag / Rakstur

Virkisbýti, framleiðsla og net

RAKSTUR		2022			2021	
Upphæddir í t. DKK	Framleiðsla	Net	Tilsaman	Framleiðsla	Net	Tilsaman
Inntøkur	**406.553**	**179.629**	**586.182**	**386.765**	**202.405**	**589.171**
Orkukeyp	0	-43.616	-43.616	0	-30.820	-30.820
Oljuútreiðslur	-224.327	-157	-224.485	-183.669	0	-183.669
Tilfar og tænastuveitingar	-29.963	-37.517	-67.480	-22.325	-33.270	-55.595
Lønir	-38.580	-44.464	-83.044	-36.680	-46.541	-83.221
Úrslit av vanligum rakstri	**113.683**	**53.875**	**167.558**	**144.091**	**91.775**	**235.866**
Avskrivingar	-95.022	-61.387	-156.409	-90.444	-57.731	-148.175
Úrslit áðrenn fíggjarpostar	**18.660**	**-7.512**	**11.148**	**53.647**	**34.044**	**87.691**
Úrslit dóttirfeløg	0	2.972	2.972	0	-1.849	-1.849
Fíggjarpostar, netto	-11.959	17.258	5.299	-16.837	-14.322	-31.159
Úrslit áðrenn skatt	**6.701**	**12.718**	**19.419**	**36.810**	**17.873**	**54.683**
Skattur	0	-2.752	-2.752	0	-10.452	-10.452
Ársúrslit	**6.701**	**9.966**	**16.667**	**36.810**	**7.421**	**44.231**

Samtak / Ognir

Virkisbýti, framleiðsla og net

OGNIR	2022			2021		
Upphæddir í t. DKK	**Framleiðsla**	**Net**	**Tilsaman**	**Framleiðsla**	**Net**	**Tilsaman**
Fastar ognir, elverk v.m.	1.547.198	1.075.321	2.622.519	1.607.478	1.029.910	2.637.388
Íløguarbeiði í gerð	98.421	198.306	296.727	77.842	132.171	210.013
Materiell støðisogn	**1.645.619**	**1.273.627**	**2.919.246**	**1.685.320**	**1.162.081**	**2.847.401**
Kapitalpartar assosierað felag	0	17.750	17.750	0	2.750	2.750
Avleidd fíggjarlig amboð	10.918	116.630	127.548	450	49.279	49.729
Fíggjarlig støðisogn	**10.918**	**134.380**	**145.298**	**450**	**52.029**	**52.479**
STØÐISOGN TILSAMANS	**1.656.537**	**1.408.007**	**3.064.544**	**1.685.770**	**1.214.110**	**2.899.880**
Olja á goymslu	29.426	0	29.426	23.389	0	23.389
Tilfar á goymslu	0	36.721	36.721	0	25.399	25.399
Goymslur tilsamans	**29.426**	**36.721**	**66.147**	**23.389**	**25.399**	**48.788**
Elskuldarar	0	125.945	125.945	1.052	121.927	122.979
Aðrir skuldarar/skattaáogn	1.705	0	1.705	1.686	0	1.686
Millumrokning Net og Framleiðsla	210.005	0	210.005	0	5.774	5.774
Onnur áogn/tíðaravmarking	525	10.266	10.791	2.722	11.517	14.239
Áogn tilsamans	**212.236**	**136.211**	**348.447**	**5.460**	**139.218**	**144.679**
Tøkur peningur	0	367.271	367.271	0	144.182	144.182
OGN Í UMFERÐ TILSAMANS	**241.662**	**540.202**	**781.865**	**28.849**	**308.800**	**337.649**
OGNIR TILSAMANS	**1.898.199**	**1.948.210**	**3.846.409**	**1.714.619**	**1.522.909**	**3.237.529**

Móðurfelag / Ognir

Virkisbýti, framleiðsla og net

OGNIR	2022			2021		
Upphæddir í t. DKK	**Framleiðsla**	**Net**	**Tilsaman**	**Framleiðsla**	**Net**	**Tilsaman**
Fastar ognir, elverk v.m.	1.418.291	1.075.321	2.493.613	1.463.992	1.029.910	2.493.902
Íløguarbeiði í gerð	92.493	198.306	290.799	75.053	132.171	207.224
Materiell støðisogn	**1.510.785**	**1.273.627**	**2.784.412**	**1.539.046**	**1.162.081**	**2.701.126**
Kapitalpartar atknýtt feløg	0	39.372	39.372	0	25.931	25.931
Kapitalpartar assosierað felag	0	17.750	17.750	0	2.750	2.750
Lán veitt dótturfeløgum	0	51.991	51.991	0	60.998	60.998
Avleidd fíggjarlig amboð	0	116.630	116.630	0	49.279	49.279
Fíggjarlig støðisogn	**0**	**225.743**	**225.743**	**0**	**138.959**	**138.959**
STØÐISOGN TILSAMANS	**1.510.785**	**1.499.370**	**3.010.155**	**1.539.046**	**1.301.039**	**2.840.085**
Olja á goymslu	29.426	0	29.426	23.389	0	23.389
Tilfar á goymslu	0	36.721	36.721	0	25.399	25.399
Goymslur tilsamans	**29.426**	**36.721**	**66.147**	**23.389**	**25.399**	**48.788**
Elskuldarar	0	125.945	125.945	75	121.927	122.002
Millumrokning Net og Framleiðsla	295.500	56.494	351.994	84.873	61.648	146.521
Onnur áogn/tíðaravmarking	-2.670	10.266	7.595	-2.279	11.517	9.239
Áogn tilsamans	**292.829**	**192.705**	**485.535**	**82.669**	**195.092**	**277.761**
Tøkur peningur	0	367.271	367.271	0	144.182	144.182
OGN Í UMFERÐ TILSAMANS	**322.256**	**596.697**	**918.952**	**106.059**	**364.673**	**470.732**
OGNIR TILSAMANS	**1.833.040**	**2.096.067**	**3.929.108**	**1.645.104**	**1.665.712**	**3.310.817**

Samtak / Skyldur
Virkisbýti, framleiðsla og net

SKYLDUR		2022			2021	
Upphæddir í t. DKK	Framleiðsla	Net	Tilsaman	Framleiðsla	Net	Tilsaman
Innskot	0	4.140	4.140	0	4.140	4.140
Kapitalkonta	861.940	641.217	1.503.157	841.798	629.084	1.470.882
Eginogn tilsamans	**861.940**	**645.357**	**1.507.296**	**841.798**	**633.224**	**1.475.022**
Eftirløn	0	11.803	11.803	0	19.406	19.406
Útsettur skattur	1.585	46.694	48.279	914	30.217	31.131
Avsetingar tilsamans	**1.585**	**58.497**	**60.082**	**914**	**49.623**	**50.537**
Langfreistað skuld	**818.725**	**785.598**	**1.604.323**	**827.932**	**755.785**	**1.583.717**
Stuttfr. partur av langfreistaðari skuld	170.340	177.055	347.395	9.007	982	9.988
Skuld til peningastovnar	0	0	0	0	649	649
Inngoldið av ognarum	0	408	408	0	175	175
Millumrokning Net og Framleiðsla	0	210.005	210.005	5.774	0	5.774
Onnur skuld	10.084	31.755	41.839	9.561	23.485	33.046
Vøru- og tænastuskuld	35.524	15.592	51.116	19.632	26.148	45.780
Avleidd amboð	0	23.944	23.944	0	32.839	32.839
Skuld tilsamans	**1.034.674**	**1.244.356**	**2.279.030**	**871.907**	**840.063**	**1.711.970**
SKYLDUR TILSAMANS	**1.898.199**	**1.948.210**	**3.846.409**	**1.714.619**	**1.522.909**	**3.237.529**

Móðurfelag / Skyldur
Virkisbýti, framleiðsla og net

SKYLDUR		2022			2021	
Upphæddir í t. DKK	Framleiðsla	Net	Tilsaman	Framleiðsla	Net	Tilsaman
Innskot	0	4.140	4.140	0	4.140	4.140
Kapitalkonta	851.568	651.589	1.503.157	844.867	626.015	1.470.882
Eginogn tilsamans	**851.568**	**655.729**	**1.507.296**	**844.867**	**630.155**	**1.475.022**
Eftirløn	0	11.803	11.803	0	19.406	19.406
Útsettur skattur	0	46.694	46.694	0	30.217	30.217
Avsetingar tilsamans	**0**	**58.497**	**58.497**	**0**	**49.623**	**49.623**
Langfreistað skuld	**775.941**	**837.589**	**1.613.530**	**775.941**	**816.783**	**1.592.724**
Stuttfr. partur av langfreistaðari skuld	161.133	177.055	338.188	0	982	982
Skuld til peningastovnar	0	0	0	0	649	649
Inngoldið av ognarum	0	408	408	0	175	175
Millumrokning Net og Framleiðsla	1.586	295.500	297.085	1.437	84.873	86.311
Onnur skuld	8.038	31.755	39.793	8.215	23.485	31.699
Vøru- og tænastuskuld	34.775	15.592	50.366	14.644	26.148	40.793
Avleidd amboð	0	23.944	23.944	0	32.839	32.839
Skuld tilsamans	**981.473**	**1.381.842**	**2.363.314**	**800.238**	**985.934**	**1.786.172**
SKYLDUR TILSAMANS	**1.833.040**	**2.096.067**	**3.929.108**	**1.645.104**	**1.665.712**	**3.310.817**

Samtak / Inntøkubýti

Rakstrarbýti, framleiðsla og net

INNTØKUBÝTI

Upphæddir í t. DKK		Framleiðsla	Net	Tils. 2022	2021
Søla		-687	587.753	587.065	590.226
Eginframleiðsla		350.472	-350.472	0	0
Eginnýtsla		-12.779	12.779	0	0
Netumsiting		2.300	-2.300	0	0
Skipanarberandi tænastur		94.462	-94.462	0	0
Inntøka tilsamans		**433.768**	**153.297**	**587.065**	**590.226**

FRAMLEIÐSLA	Termisk	Vatn	Vind	Tils. 2022	2021
Inntøkur	345.991	60.561	27.215	433.768	408.450
Olja	-214.583	-9.744	0	-224.327	-183.669
Tilfar	-23.180	-6.666	-6.643	-36.490	-29.275
Lønir	-34.304	-4.276	-10	-38.590	-36.769
Avskriving	-64.205	-29.003	-16.124	-109.331	-19.903
Rentur	-6.734	-5.185	-2.786	-14.705	-104.278
Skattur	0	0	-652	-652	405
Framleiðsluúrslit	**2.985**	**5.687**	**1.000**	**9.673**	**34.960**

NET		Net u. fyrisiting	Fyrisiting	Tils. 2022	2021
Inntøkur		-3.562	156.859	153.297	181.776
Orkukeyp		0	-17.284	-17.284	-10.191
Olja		-133	-25	-157	0
Tilfar		-17.535	-19.982	-37.517	-33.270
Lønir		-32.290	-12.174	-44.464	-46.541
Avskriving		-52.402	-8.985	-61.387	-57.731
Rentur		11.723	5.536	17.258	-14.322
Skattur		0	-2.752	-2.752	-10.452
Netúrslit		**-94.199**	**101.193**	**6.994**	**9.271**

Móðurfelag / Inntøkubýti

Rakstrarbýti, framleiðsla og net

INNTØKUBÝTI

Upphæddir í t. DKK		Framleiðsla	Net	Tils. 2022	2021
Søla		-1.571	587.753	586.182	589.171
Eginframleiðsla		324.140	-324.140	0	0
Eginnýtsla		-12.779	12.779	0	0
Netumsiting		2.300	-2.300	0	0
Skipanarberandi tænastur		94.462	-94.462	0	0
Inntøka tilsamans		**406.553**	**179.629**	**586.182**	**589.171**

FRAMLEIÐSLA	Termisk	Vatn	Vind	Tils. 2022	2021
Inntøkur	345.991	60.561	0	406.553	386.765
Olja	-214.583	-9.744	0	-224.327	-183.669
Tilfar	-23.062	-6.666	-235	-29.963	-22.325
Lønir	-34.304	-4.276	0	-38.580	-36.680
Avskriving	-64.205	-29.003	-1.815	-95.022	-90.444
Rentur	-6.735	-5.185	-39	-11.959	-16.837
Framleiðsluúrslit	**3.103**	**5.687**	**-2.089**	**6.701**	**36.810**

NET		Net u. fyrisiting	Fyrisiting	Tils. 2022	2021
Inntøkur		-3.562	183.192	179.629	202.405
Orkukeyp		0	-43.616	-43.616	-30.820
Olja		-133	-25	-157	0
Tilfar		-17.535	-19.982	-37.517	-33.270
Lønir		-32.290	-12.174	-44.464	-46.541
Avskriving		-52.402	-8.985	-61.387	-57.731
Úrslit dóttirfeløg		0	2.972	2.972	-1.849
Rentur		11.723	5.536	17.258	-14.322
Skattur		0	-2.752	-2.752	-10.452
Netúrslit		**-94.199**	**104.165**	**9.966**	**7.421**

SEV
Landavegur 92
Postboks 319
FO-110 Tórshavn

+298 34 68 00
www.sev.fo
sev@sev.fo

Roknskaparár: 01.01-31.12
V-tal: 331538

www.sansir.fo