sev

# Ársroknskapur 2024

P/F Vindfelagið í Neshaga og Þorkeri

Tórshavn · Skrás. nr. 6387

# Innihaldsyvirlit

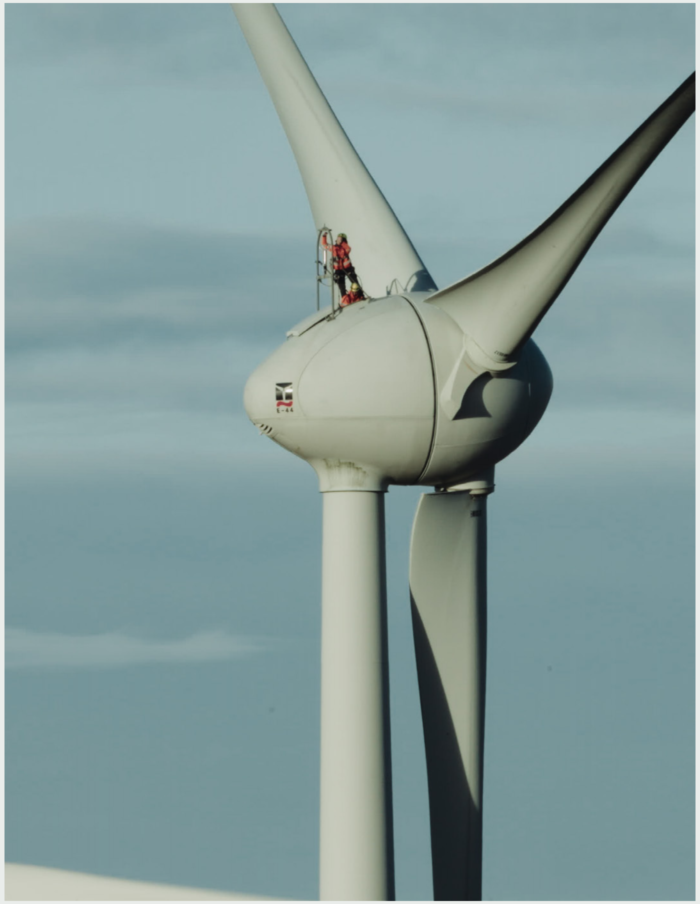


| | |
|---|---|
| Leiðsluátekning | 3 |
| Átekning frá óheftum grannskoðara | 4 |
| Høvuðs- og lyklatøl | 6 |
| Leiðslufrágreiðing | 7 |
| Nýttur roknskaparháttur | 10 |
| Rakstrarroknskapur 1. januar – 31. desember | 13 |
| Fíggjarstøða 31. desember | 14 |
| Peningastreymsuppgerð | 16 |
| Notur | 17 |


**P/F Vindfelagið í Neshaga og Porkeri**
Landavegur 92
Postboks 319
FO-110 Tórshavn
+298 34 68 00
sev@sev.fo
www.sev.fo

Roknskaparár: 01.01-31.12
V-tal: 622656
Skrás. nr.: 6387

# Leiðsluátekning

Nevndin og stjórnin hava í dag lagt fram ársroknskapin fyri roknskapartíðarskeiðið 1. januar - 31. desember 2024 hjá P/F Vindfelagnum í Neshaga og Porkeri.

Ársroknskapurin er gjørdur í samsvari við ársroknskaparlógina.

Tað er okkara fatan, at nýtti roknskaparhátturin er hóskandi, og at ársroknskapurin gevur eina rættvísandi mynd av ognum, skyldum og fíggjarligu støðu pr. 31. desember 2024 og av úrslitinum av virkseminum hjá felagnum fyri roknskapartíðarskeiðið 1. januar - 31. desember 2024.

Leiðslufrágreiðingin gevur, eftir okkara fatan, eina rættvísa frágreiðing um tey viðurskifti, sum frágreiðingin umrøður.

Ársfrásøgnin verður løgd fyri ársaðalfundin við tilmæli um góðkenning.

Tórshavn, hin 22. mars 2025

## Stjórn

**Hákun Djurhuus**
Stjóri

## Nevnd

| | | |
|---|---|---|
| **Kári Johansen**<br>Formaður | **Haraldur S. Hammer**<br>Næstformaður | **Oddmar á Lakjuni** |
| **Niclas Hentze** | **Poul Klementsen** | **Sonni L. Petersen** |
| **Sune Jacobsen** | | |

# Átekning frá óheftum grannskoðara

**Til kapitaleigararnar í Vindfelagnum í Neshaga og Porkeri**

**Niðurstøða**
Vit hava grannskoðað ársroknskapin hjá P/F Vindfelagið í Neshaga og Porkeri fyri roknskaparárið 1. januar – 31. desember 2024 við nýttum roknskaparhátti, rakstrarroknskapi, fíggjarstøðu, peningastreymsuppgerð og notum. Ársroknskapurin er gjørdur eftir ársroknskaparlógini.

Tað er okkara fatan, at ársroknskapurin gevur eina rættvísandi mynd av felagsins ognum, skyldum og fíggjarligu støðu pr. 31. desember 2024 og av úrslitinum av virksemi og pengastreymum felagsins í roknskaparárinum 1. januar – 31. desember 2024 samsvarandi ársroknskaparlógini.

**Grundarlag fyri niðurstøðuni**
Grannskoðanin er løgd til rættis í samsvari við altjóða standardir um grannskoðan og aðrar ásetingar, sum eru galdandi í Føroyum. Okkara ábyrgd eftir hesum standardum og ásetingum er nærri greidd frá í niðanfyri standandi broti "Ábyrgd grannskoðarans av at grannskoða ársroknskapin". Vit eru óheft av felagnum samsvarandi altjóða reglunum hjá International Ethics Standards Board for Accountants' um etiskan atburð hjá grannskoðarum (IESBA Code) og øðrum etiskum krøvum, sum eru galdandi í Føroyum. Vit hava eisini hildið hinar etisku skyldurnar, sum ásettar eru í hesum krøvum og IESBA Code. Tað er okkara fatan, at vit hava fingið nøktandi grannskoðanarprógv, ið kunnu vera grundarlag undir okkara niðurstøðu.

**Ábyrgd leiðslunnar av ársroknskapinum**
Leiðslan hevur ábyrgdina av at gera ein ársroknskap, ið gevur eina rættvísandi mynd í samsvari við ársroknskaparlógina. Leiðslan hevur harumframt ábyrgdina av tí innanhýsis eftirliti, ið leiðslan metir skal til, fyri at ársroknskapurin kann gerast uttan týðandi skeivleikar, uttan mun til um skeivleikarnir standast av sviki ella mistøkum.

Tá ársroknskapurin verður gjørdur, hevur leiðslan ábyrgdina av at meta, um felagið megnar at halda fram við rakstrinum; at upplýsa um viðurskifti viðvíkjandi framhaldandi rakstri, har tað er viðkomandi; umframt at gera ársroknskapin eftir roknskaparmeginregluni um framhaldandi rakstur, uttan so at leiðslan hevur í hyggju at avtaka felagið, steðga rakstrinum, ella at leiðslan í roynd veru ikki hevur annan møguleika enn at gera tað.

**Ábyrgd grannskoðarans av at grannskoða ársroknskapin**
Okkara endamál er at fáa grundaða vissu fyri, at ársroknskapurin í síni heild ikki hevur týðandi skeivleikar, uttan mun til um skeivleikarnir standast av sviki ella mistøkum, og at geva eina grannskoðanarátekning við eini niðurstøðu. Grundað vissa er vissa við høgum stigi, men er ikki full trygd fyri, at ein grannskoðan, sum verður gjørd eftir ásetingunum í altjóða standardum um grannskoðan og øðrum ásetingum, sum eru galdandi í Føroyum, altíð kann avdúka týðandi skeivleikar, tá slíkir eru. Skeivleikar kunnu koma fyri orsakað av sviki ella mistøkum og kunnu metast at vera týðandi, um tað kann væntast, at teir hvør sær ella saman ávirka fíggjarligu avgerðirnar, sum roknskaparbrúkararnir taka við støði í roknskapinum.

Sum ein liður í grannskoðanini, ið verður gjørd eftir altjóða standardum um grannskoðan og øðrum ásetingum, sum eru galdandi í Føroyum, gera vit

yrkisligar metingar og hava eitt yrkisligt ivingarsemi undir grannskoðanini. Har vit eisini:

- Eyðmerkja og meta um váðar fyri týðandi skeivleikum í ársroknskapinum, uttan mun til um skeivleikarnir standast av sviki ella mistøkum, leggja til rættis og gera tey grannskoðanararbeiðir, sum hesir váðar krevja umframt fáa til vega tey grannskoðanarprógv, sum eru nøktandi at vera grundarlag undir okkara niðurstøðu. Váðin fyri ikki at varnast týðandi skeivleikar, sum standast av sviki, er størri, enn tá talan er um týðandi skeivleikar, sum standast av mistøkum, tí svik kann vera av samanløgdum ráðum, skjalafalsan, tilætlaðari burturúrlegging, villleiðingum ella við at skúgva innanhýsis eftirlitið til viks.

- Fáa eina fatan av innanhýsis eftirlitinum, sum er viðkomandi fyri grannskoðanina, fyri at kunna leggja grannskoðanina til rættis eftir umstøðunum, men ikki fyri at kunna gera eina niðurstøðu um dygdina á innanhýsis eftirlitinum.

- Taka støðu til um roknskaparhátturin, sum leiðslan nýtir, er hóskandi, og um tær roknskaparligu metingarnar og tilhoyrandi upplýsingar, sum leiðslan hevur gjørt, eru rímiligar.

- Gera niðurstøðu um, um tað er hóskandi, at leiðslan hevur gjørt ársroknskapin við støði í roknskaparmeginregluni um framhaldandi rakstur, umframt um tað við støði í teimum grannskoðanarprógvum, sum eru fingin til vega, er týðandi óvissa um hendingar og viðurskifti, sum kunnu viðføra týðandi iva, um felagið megnar at halda fram við rakstrinum. Um okkara niðurstøða er, at tað er ein týðandi óvissa, skulu vit í okkara grannskoðanarátekning vísa á upplýsingar um hesi viðurskifti í ársroknskapinum ella, um hesar upplýsingar ikki eru nøktandi, tillaga okkara niðurstøðu. Okkara niðurstøður byggja á tey grannskoðanarprógv, sum vit hava fingið fram til dagfestingina á okkara grannskoðanarátekning. Hendingar og viðurskifti í framtíðini kunnu tó føra við sær, at felagið ikki longur megnar at halda fram við rakstrinum.

- Meta um ta samlaðu framløguna, bygnaðin og innihaldið í ársroknskapinum, herundir upplýsingarnar í notunum, umframt um ársroknskapurin vísir tey undirliggjandi handilsviðurskiftir og hendingar á ein slíkan hátt, at tað gevur eina rættvísandi mynd av hesum.

Vit samskifta við ovastu leiðsluna um millum annað vavið á ætlaðu grannskoðanini, og nær grannskoðað verður, og eisini um týðandi eygleiðingar, herundir um møguligar týðandi manglar í innanhýsis eftirlitinum, sum vit eyðmerkja undir grannskoðanini.

**Ummæli av leiðslufrágreiðingini**
Leiðslan hevur ábyrgdina av leiðslufrágreiðingini. Okkara niðurstøða um ársroknskapin fevnir ikki um leiðslufrágreiðingina, og vit geva onga niðurstøðu við vissu um leiðslufrágreiðingina.

Í sambandi við okkara grannskoðan av ársroknskapinum, er tað okkara ábyrgd at lesa leiðslufrágreiðingina, og í hesum sambandi at umhugsa um leiðslufrágreiðingin er í týðandi ósamsvari við ársroknskapin ella ta vitan, ið vit hava fingið undir grannskoðanini, ella á annan hátt tykist at hava týðandi skeivleikar.

Okkara ábyrgd er eisini at umhugsa um kravdu upplýsingarnar eftir ársroknskaparlógini eru umrøddar í leiðslufrágreiðingini.

Við støði í gjørda arbeiðinum er tað okkara fatan, at leiðslufrágreiðingin er í samsvari við ársroknskapin, og at hon er gjørd í samsvari við ásetingarnar í ársroknskaparlógini. Vit eru ikki vorðin varug við týðandi skeivleikar í leiðslufrágreiðingini.

Tórshavn, hin 22. mars 2025

P/F JANUAR
løggilt grannskoðanarvirki

Hans Laksá
Statsaut. revisor

# Høvuðs- og lyklatøl 2020-2024

| Upphæddir í t. DKK | 2024 | 2023 | 2022 | 2021 | 2020 |
|---|---|---|---|---|---|
| **Rakstrarroknskapur** | | | | | |
| Nettosøla | 9.736 | 7.843 | 14.144 | 10.212 | 3.809 |
| Úrslit áðrenn av- og niðurskrivingar | 6.322 | 3.128 | 12.535 | 8.058 | 2.163 |
| Rakstrarúrslit | -5.031 | -3.867 | 5.504 | 1.504 | -925 |
| Fíggjarligir postar, netto | -1.605 | -1.211 | -1.775 | -1.950 | -478 |
| **Ársúrslit** | **-5.441** | **-4.164** | **3.058** | **-366** | **-1.150** |
| | | | | | |
| **Fíggjarstøða** | | | | | |
| Fíggjarstøðujavni | 92.590 | 98.218 | 96.593 | 90.162 | 96.332 |
| **Eginogn** | **29.109** | **36.323** | **25.141** | **11.614** | **9.383** |

# Leiðslufrágreiðing

# Leiðslufrágreiðing

**Høvuðsvirksemið**
Virksemi felagsins er framleiðsla av ravmagni úr vindorku.

**Gongdin í virkseminum og fíggjarligu viðurskiftunum**
Samlaða vindorkuframleiðslan í Føroyum var 22% hægri í 2024 í mun til árið fyri. Orsøkin er, at vindmyllulundirnar hjá Sp/f Vindrøkt II á Gellingarkletti og hjá P/F Flatnahaga í Flatnahaga framleiddu munandi meiri enn í 2023.

Samlaða úrtøkan úr vindorku er tó ikki nøktandi orsakað av, at fleiri av myllunum bæði í Neshaga og í Húsahaga hava verið raktar av generatorbreki í 2023 og 2024, sum krevja umfatandi umvælingar.

Í februar 2021 tók felagið 7 nýggjar vindmyllur við einum samlaðum mátti á 6,3 MW í nýtslu í Porkeri. Framleiðslan í 2021 var merkt av innkoyring og at finna eina rakstrarliga javnvág í lutfalsligu lítlu elskipanini í Suðuroy millum óstøðugu vindorkuna og termisku framleiðsluna á Vágverkinum, sum hevur virkað sum stabiliserandi eind fram til august 2022. Tá yvirtók synkronkompensatorin og battarískipanin á koblingsstøðini í Heiðunum leiklutin sum stabiliserandi eind. Vindmyllulundin í Porkeri framleiddi 17,2 GWt í 2024 í mun til 15,1 GWt í 2023.

Frá teimum 5 vindmyllunum í Neshaga hevur verið lítil framleiðsla í 2024. Úrtøkan frá Neshaga var 3,4 GWt í 2024 í mun til 0,7 GWt árið fyri. Felagið umvældi ein generator í 2023, og skifti teir írestandi 4 generatorarnar í 2024. Tveir av teimum útskiftu generatorunum eru komnir í framleiðslu í 2024, meðan hinir báðir eru ikki tiknir í nýtslu við árslok 2024.

Sølan fyri árið 2024 var 9,7 mió. kr. í mun til 7,8 mió. kr. í 2023, har vindmyllulundin í Porkeri í 2024 stóð fyri 8,1 mió. kr. Samlaða framleiðslan av elorku var 20,6 GWt í 2024 í mun til 15,8 GWt árið fyri.

Kostnaðurin fyri tilfar og tænastur í 2024 var 3,3 mió. kr. í mun til 4,7 mió. kr. árið frammanundan, meðan lønarútreiðslurnar í 2024 vóru 57 tkr. í mun til 46 tkr. árið fyri.

Avskrivingar eru gjørdar samsvarandi nýtta roknskaparháttinum fyri 7,4 mió. kr. í 2024, samanborið við 7,0 mió. kr. árið fyri.

Í árinum eru niðurskrivaðar 4 mió. kr. á virðið av generatorunum frá 2012, sum eru útskiftir í 2024. Samlaðar av- og niðurskrivingar í roknskapinum eru sostatt 11,4 mió. kr.

Rentuútreiðslurnar vóru 1,6 mió. kr. í 2024 í mun til 1,2 mió. kr. í 2023.

Úrslitið eftir skatt fyri 2024 gjørdist -5,4 mió. kr. í mun til -4,2 mió. kr. fyri 2023.

**Serligir váðar**
Felagið hevur lagt dent á at tryggja seg móti teimum váðum, sum hugsast kunnu uppstanda.

Felagið er við eini prísavtalu um móttøkutrygd tryggjað eina sølu upp á 8,4 GWt um árið til móðurfelagið Sev til ein avtalaðan prís, sum í 2024 var 46,66 oyru/kWt fyri framleiðsluna frá teimum 3 myllunum á Eystnesi.

Fyri tær 2 myllurnar á Vørðuni er søluprísurin 40 oyru/kWt. Harvið eru inntøkuviðurskiftini í einari fastari legu.

Fyri tær 7 myllurnar í Porkeri var søluprísurin 36,07 oyru/

kWt fyri møguliga framleiðslu. Framleiddir inn á netið í 2024 vóru 17,2 GWt, meðan møguliga framleiðslan var 22,6 GWt.

Felagið hevur eina SLA-avtalu (service level agreement), sum fevnir um, at øll umsitingarlig og teknisk viðurskifti verða umsitin av Sev.

Felagið er í samráðingum við veitaran av vindmyllunum, umframt annað felag, um at fáa í lag eina viðlíkahalds-avtalu á sama hátt sum hjá P/F Vindfelagnum í Húsahaga. Ein slík avtala tryggjar, at felagið kennir sínar kostnaðir av viðlíkahaldi, eykalutum og eftirliti.

Felagið hevur viðvíkjandi vindmyllunum í Neshaga eitt langfreistað lán frá móðurfelagnum Sev, sum frá desember 2016 og tey næstu nærum 10 árini veitir felagnum somu føstu rentu, sum Sev sjálvt hevur tryggjað sær.

Felagið tryggjar sínar ognir samsvarandi tryggingarstrategiini hjá móðurfelagnum Sev.

**Íløgur**
Felagið hevur í árinum framt íløgur fyri 12,6 mió. kr., sum viðvíkja vindmyllulundini í Neshaga. Hesar íløgur eru í fyrstu atløgu fíggjaðar yvir millumrokning við Sev, og skal henda umleggjast til langfreistað lán og eginpening, ætlandi í 2025.

**Gjaldførið**
Felagið hevur ikki egið gjaldføri. Felagið ger nýtslu av gjaldførinum hjá móðurfelagnum Sev til at rinda skyldur, so hvørt tær fella til gjaldingar, gjøgnum eina millum-rokning við móðurfelagið Sev. Móðurfelagið hevur gott gjaldføri, og hevur eisini tryggjað sær atgongd til rakstrarfígging næstu árini, um tørvur er á tí.

**Uttanhýsis umhvørvi**
Felagið leggur dent á at fara væl um umhvørvið, og at reglur og krøv á økinum til eina og hvørja tíð verða fylgd.

**Vitanarstøði og menning**
Felagið er saman við móðurfelagnum Sev ein aktivur mennari av vitan innan vindframleiðslu í Føroyum, og strembar framhaldandi at betra um góðskuna og mongdina av ravmagnsframleiðslu úr vindi.

**Útlit fyri rakstrarárið 2025**
Felagið væntar at fáa tveir teir síðstu skiftu generatorarnar í Neshaga í rakstur á vári 2025, og saman við generatorinum á fimtu mylluni, sum varð umvældur í 2023, væntast allar 5 myllurnar í Neshaga at framleiða streym til sølu stóran part av árinum.

Felagið ætlar við eini framleiðslu í 2025 frá Neshaga uppá 13,5 GWt, svarandi til 6,0 mió.kr.

Sev (net) setti í 2022 upp ein synkronkompensator og eina battarískipan á koblingsstøðini í Heiðunum, og við hesum eindum væntast ein hægri úrtøka fyri vindmyllu-lundina í Porkeri, sum fyri 2025 er mett til 17 GWt, svarandi til 5,9 mió. kr. Samanlagt væntar felagið eina inntøku á 11,9 mió. kr. í 2025.

Roknað er sambært fíggjarætlan felagsins við einum halli upp á 1,1 mió. kr. fyri 2025.

Ætlandi verða Vindfelagið í Húsahaga og Vindfelagið í Neshaga og Porkeri løgd saman í eitt felag í 2025 og tí koma inntøku- og útreiðslutølini at síggja øðrvísi út enn tey gera ídag. Somuleiðis eisini javnin. At leggja feløgini saman vil gera raksturin meiri skynsaman og vil samanleggingin av teimum báðu vindfeløgunum styrkja samanlagda felagið.

Løgtingslóg nr. 59 frá 7. juni 2007 um el og fjarhita bleiv broytt 30. mai 2024. Við broytingini bleiv ásett, at tá interkommunala elfelagið luttekur í kappingarútsettum virksemi, skal hetta gerast í sjálvstøðugum felag uttan persónsamanfall við lutafelagið Sev. Tó kann Sev hava ein nevndarlim í sjálvstøðuga felagnum, tó ikki nevndarforfólkið. Á komandi ársaðalfundi hjá felagnum (dótturfelagið) verður ætlandi nýggj nevnd vald sambært omanfyri nevndu áseting og fer nýggja nevndin at seta nýggjan stjóra, sum ikki er í persónsamanfalli við lutafelagið Sev (móðirfelagið).

**Hendingar eftir roknskaparlok**
Frá degnum fyri fíggjarstøðuni til í dag er einki hent, sum ávirkar metingina av ársfrásøgnini.

# Nýttur roknskaparháttur

**Alment**
Ársroknskapurin fyri P/F Vindfelagið í Neshaga og Porkeri er gjørdur í samsvari við ásetingarnar í ársroknskaparlógini fyri feløg í flokki B.

Ársroknskapurin er gjørdur eftir sama roknskaparhátti sum undanfarna ár og verður gjørdur í donskum krónum.

Upphæddir í rakstrarroknskapi, fíggjarstøðu og notum v.m., verða avrundað til heil túsund. Av tí, at tølini verða avrundað hvørt fyri seg, kunnu avrundingarmunir vera millum upplýstar samanteljingar og summin av teimum undirliggjandi tølunum.

Har sum talvur í roknskapinum vísa tøl avrundað til heilar túsund ella millión krónur, og talvan inniheldur samanburðartøl millum ár víst sum munur í krónum ella prosentum, eru samanburðartølini roknað upp á undirliggjandi tøl og síðani avrundað. Tískil kann koma fyri, at smærri munir eru millum avrundaðu tølini, sum víst verða í talvuni, og útroknaði samanburðartølini í talvuni.

**Alment um innrokning og virðisáseting**
Í rakstrarroknskapinum verða inntøkur innroknaðar, so hvørt tær verða vunnar. Sama er galdandi fyri virðisjavningar av fíggjarligum ognum og skyldum. Í rakstrarroknskapinum verða somuleiðis allir kostnaðir innroknaðir, herímillum avskrivingar, niðurskrivingar, avsettar skyldur og afturføringar, sum koma av broyttum roknskaparligum metingum av upphæddum, ið áður hava verið innroknaðar í rakstrarroknskapinum.

Ognir verða innroknaðar í fíggjarstøðuna, tá sannlíkt er, at tær í framtíðini geva felagnum fíggjarligar fyrimunir, og virðið av ognini kann ásetast álítandi.

Skyldur verða innroknaðar í fíggjarstøðuna, tá sannlíkt er, at tær í framtíðini taka fíggjarligar fyrimunir úr felagnum, og virðið av skylduni kann ásetast álítandi.

Við innrokning og virðisáseting verður atlit tikið at væntaðum tapi og váða, ið vísa seg, áðrenn ársfrásøgnin er liðug, og sum viðvíkja viðurskiftum, sum vóru til staðar við roknskaparlok.

**Umrokning av fremmandum gjaldoyra**
Handlar í fremmandum gjaldoyra verða umroknaðir til kursin, sum er galdandi á handilsdegnum. Gjaldoyrakursmunir, millum handilsdagin og gjaldsdagin, verða innroknaðir í rakstrarroknskapin sum fíggjarpostur.

Áogn, skuld og aðrir peningaligir postar í fremmandum gjaldoyra, sum ikki eru avroknaðir við roknskaparlok, verða umroknaðir til gjaldoyrakursin við roknskaparlok. Munurin millum gjaldoyrakursin við roknskaparlok og kursin, ið var galdandi á upptøkudegnum, verður innroknaður í rakstrarroknskapin undir fíggjarpostum.

## Rakstrarroknskapurin

**Nettosøla**
Nettosøla verður tikin við í rakstrarroknskapin, um veiting og váði eru farin til keypara innan roknskaparlok, og inntøkan er álítandi uppgjørd og væntast at koma inn. Nettosølan verður innroknað uttan meirvirðisgjald, avgjøld og eftir at avsláttur í sambandi við søluna er frádrigin.

**Vørunýtsla**
Vørunýtsla umfatar kostnaðir til keyp av ráv ørum og hjálpartilfari, frádrigið avsláttur og goymslubroyting í árinum.

**Aðrir uttanhýsis kostnaðir**
Aðrir uttanhýsis kostnaðir umfata keyp av tilfari og øðrum tænastuveitingum umframt annan fyrisitingarkostnað.

**Starvsfólkakostnaðir**
Starvsfólkakostnaðir umfata løn íroknað frítíðarløn og eftirløn umframt onnur sosial gjøld. Í starvsfólka-kostnaðum verða móttikin endurgjøld frá almennum myndugleikum trekt frá.

**Av- og niðurskrivingar**
Av- og niðurskrivingar umfata av- og niðurskrivingar í árinum av immateriellari og materiellari støðisogn.

**Fíggjarpostar**
Fíggjarligir postar umfata rentuinntøkur og kostnaðir umframt staðfestan og óstaðfestan kursvinning og -tap viðvíkjandi fíggjarligum ognum og skyldum. Fíggjarligar inntøkur og kostnaðir verða tikin við í rakstrarroknskapin við teimum upphæddum, sum viðvíkja roknskaparárinum.

Rentukostnaðir og aðrir kostnaðir av lánum til at fíggja framleiðslu av immateriellari og materiellari støðisogn, og sum viðvíkja framleiðslutíðarskeiðinum, verða ikki innroknaðir í útveganarvirðið av støðisognini.

## Fíggjarstøðan

**Materiell støðisogn**
Materiell støðisogn verður virðisásett til útveganarvirði, frádrigið samlaðar avskrivingar og niðurskrivingar. Grundøki verða ikki avskrivað.

Avskrivingargrundarlagið umfatar útveganarvirðið við frádrátti av væntaðum restvirði eftir lokna brúkstíð. Útveganarvirðið umfatar keypsprísin og kostnaðir, ið beinleiðis eru knýttir at útveganini, til ognin er klár at taka í nýtslu.

Avskrivað verður javnt yvir væntaðu brúkstíðirnar og restvirðunum hjá ognunum:

| | Brúkstíð ár | Restvirði |
|---|---|---|
| Vindmyllur (Neshagi) | 15 | 0% |
| Vindmyllur (Porkeri) | 18 | 0% |
| Rakstrargøgn | 3-5 | 0% |

Smáamboð við eini væntaðari livitíð á undir 1 ár verða útreiðsluførd í útveganarárinum.

Viðvíkjandi eginframleiddum ognum fevnir útveganar-virðið um kostnaðir av tilfari, lutum, undirveitarum, beinleiðis lønarkostnaði og óbeinleiðis framleiðslukostnaði.

**Niðurskriving av støðisogn**
Hvørt ár verða roknskaparligu virðini á materiellari støðisogn mett fyri at fáa ábending um, hvørt tey eru minkað í virði. Hetta kemur afturat vanligu avskrivingini.

Eru ábendingar um virðisminking, verður ein niðurskrivingarroynd gjørd av hvørji einstakari ogn ella ognarbólki. Niðurskrivað verður til endurvinningarvirðið, um hetta er lægri enn roknskaparliga virðið.

Endurvinningarvirðið er tað hægra av nettosøluprísinum og kapitalvirðinum. Kapitalvirðið verður uppgjørt sum nútíðarvirðið av væntaðu nettoinntøkunum frá nýtsluni av ognunum.

**Áogn**
Áogn verður virðisásett til amortiserað útveganarvirði, sum vanliga svarar til áljóðandi virði. Fyri at standa ímóti møguligum tapi verður niðurskrivað til nettorealisatiónsvirðið.

**Tíðaravmarkingar**
Tíðaravmarkingar, sum eru innroknaðar undir ogn, umfata staðfestar kostnaðir, sum viðvíkja komandi roknskaparári.

**Partafelagsskattur og útsettur skattur**
Skyldugur skattur og skattaáogn verða innroknað í fíggjarstøðuna við teirri upphædd, sum kann útroknast av skattskyldugu inntøkuni fyri árið, javnað fyri skatt frá undanfarnum árum. Skyldugur skattur og skattaáogn verða víst mótroknað í tann mun, at hetta er í samsvari við lógina, og at postarnir væntandi verða avroknaðir netto ella samstundis.

Útsettur skattur verður roknaður av øllum viðkomandi tíðarbundnum munum millum roknskaparlig og skattlig virðir av ognum og skyldum. Hetta verður uppgjørt við

støði í ætlaðu nýtsluni av ognini, ella hvussu skyldan ætlandi verður afturgoldin.

Útsett skattaáogn, herímillum skattliga virðið á framflytingarheimilaðum skattligum hallum, verður innroknað við tí virði, sum ognin væntandi verður realiserað fyri, antin við at javna í skatti av framtíðarinntøkum ella við at mótrokna útsetta skattaskyldu innan fyri somu løgfrøðiligu skattaeind. Møgulig útsett nettoskattaáogn verður tikin við til nettorealisatiónsvirðið.

Útsettur skattur verður virðisásettur við støði í teimum skattareglum og skattasatsum, sum eru galdandi við roknskaparlok.

Broytingar í útsetta skattinum, sum koma av broytingum í skattasatsum, verða innroknaðar í rakstrarroknskapin.

**Avleidd fíggjarlig amboð**
Felagið nýtir avleidd fíggjarlig amboð til at tryggja rentuváða.

Avleidd fíggjarlig amboð verða upprunaliga innroknað til dagsprís, og beinleiðis transaktiónskostnaðir verða innroknaðir í raksturin. Aftaná upprunaligu innrokningina verða avleidd fíggjarlig amboð innroknað til dagsprís, og broytingar í virðinum verða innroknaðar sum greitt frá í tí fylgjandi. Felagið hevur ikki handilslig avleidd fíggjarlig amboð.

Handilslig avleidd fíggjarlig amboð verða roknað sum stuttfreistað ogn ella skuld. Dagsvirðið av einari trygging verður roknað sum langfreistað ogn ella skuld, um tryggingartíðarskeiðið er longri enn 12 mánaðir og, sum stuttfreistað ogn ella skuld, um tryggingartíðarskeiðið er styttri enn 12 mánaðir.

**Gjaldføristrygging**
Broytingar í dagsprísi á avleiddum tryggingaramboði nýtt til gjaldføristrygging verða innroknaðar beinleiðis í eginognina í tann mun, tryggingin er effektiv. Í tann mun at tryggingin er óeffektiv, verða broytingar í dagsprísi innroknaðar í vinning ella tap.

Um tryggingaramboðið ikki longur lýkur treytirnar fyri innrokning av trygging, gongur út ella verður selt, verður uppsagt ella nýtt, heldur innrokningin uppat. Akkumuleraður vinningur ella tap innroknað í eginognina verður verandi har, inntil ætlaða transaktiónin fer fram. Tá tryggjaða upphæddin viðvíkur eini ikki-fíggjarligari ogn, verður upphæddin innroknað í eginognina flutt til bókaða virðið á ognini. Í øðrum førum verður upphæddin innroknað í eginognina flutt til vinning ella tap í tí tíðarskeiði, sum tryggjaða ognin hevur við sær vinning ella tap.

**Skuld**
Í sambandi við lántøku verður fíggjarlig skuld innroknað til útveganarvirði, svarandi til móttiknu upphæddina eftir frádrignan handilskostnað. Eftirfylgjandi tíðarskeið verður fíggjarlig skuld innroknað til amortiserað útveganarvirði, sum svarar til kapitaliseraða virðið við effektivu rentuni soleiðis, at munurin millum móttiknu upphæddina og áljóðandi virðið, verður innroknaður í rakstrarroknskapin yvir lánitíðarskeiðið.

Onnur skuld verður tikin við til amortiserað útveganarvirði, sum vanliga er áljóðandi virðið.

**Peningastreymsuppgerð**
Peningastreymsuppgerðin verður uppsett eftir óbeinleiðis háttinum og vísir peningastreymar frá rakstri, íløgum, fígging, broyting í peningastreymum og tøkan pening við ársbyrjan og enda.

Peningastreymar frá rakstri eru tillagaðir fyri ikki likvidar rakstrarpostar, broyting í rakstrarkapitali og goldnan skatt.

Peningastreymar frá íløgum umfata keyp og sølu av immateriellari, materiellari og fíggjarligari støðisogn mótroknað broytingum í áogn og skuld viðvíkjandi nevndu postunum.

Peningastreymar frá fígging umfata fígging frá eigara, goldnum vinningsbýti til eigara og upptøku av láni og avdráttir av langfreistaðari skuld, umframt trekk upp á kassakredittir.

Tøkur peningur við ársbyrjan og enda er kassapeningur og innistandandi í peningastovnum.

# Rakstrarroknskapur

## 1. januar – 31. desember

Upphæddir í t.DKK

| Nota | | 2024 | 2023 |
|---|---|---|---|
| 1 | Nettosøla | 9.736 | 7.843 |
| 2 | Tilfars- og tænastuveitingar | -3.357 | -4.668 |
| | Bruttoúrslit | 6.379 | 3.175 |
| | | | |
| 3 | Starvsfólkaútreiðslur | -57 | -46 |
| | Av- og niðurskrivingar av materiellari støðisogn | -11.353 | -6.995 |
| | Rakstrarúrslit | -5.031 | -3.867 |
| | | | |
| 4 | Fíggjarútreiðslur | -1.605 | -1.211 |
| | Úrslit áðrenn skatt | -6.635 | -5.078 |
| | | | |
| 5 | Skattur av ársúrsliti | 1.194 | 914 |
| | **Ársúrslit** | **-5.441** | **-4.164** |
| | | | |
| | Uppskot til býti av ársúrsliti: | | |
| | Flutt úrslit | -5.441 | -4.164 |
| | **Býti tilsamans** | **-5.441** | **-4.164** |

# Fíggjarstøða, ogn

## 31. desember

Ogn í t.DKK

| Nota | | 2024 | 2023 |
|---|---|---|---|
| | Støðisogn | | |
| | Framleiðsluvirkir | 83.009 | 72.909 |
| | Íløguarbeiði í gerð | 2.542 | 11.352 |
| 6 | **Materiell støðisogn tilsamans** | **85.552** | **84.261** |
| | | | |
| 9 | Avleidd fíggjarlig amboð | 6.492 | 8.265 |
| | **Fíggjarlig støðisogn tilsamans** | **6.492** | **8.265** |
| | **Støðisogn tilsamans** | **92.044** | **92.526** |
| | | | |
| | Áogn | 0 | 13 |
| | Millumrokning Sev | 0 | 5.668 |
| | Útsett skattaáogn | 523 | 0 |
| | Tíðaravmarkingar | 23 | 12 |
| | **Ogn í umferð tilsamans** | **546** | **5.692** |
| | **Ogn tilsamans** | **92.590** | **98.218** |

# Fíggjarstøða, skyldur

## 31. desember

Skyldur í t.DKK

| Nota | | 2024 | 2023 |
|---|---|---|---|
| | Eginogn | | |
| | Partapeningur | 10.000 | 10.000 |
| | Yvirkursgrunnur við partabrævaútgávu | 15.000 | 15.000 |
| | Javning avleidd fíggjarlig amboð | 6.492 | 8.265 |
| | Flutt úrslit | -2.383 | 3.058 |
| **7** | **Eginogn tilsamans** | **29.109** | **36.323** |
| | | | |
| | Avsetingar til útsettan skatt | 0 | 671 |
| | **Avsetingar tilsamans** | **0** | **671** |
| | | | |
| | Skuld | | |
| 8 | Langfreistað skuld | 41.696 | 47.707 |
| | **Langfreistað skuld tilsamans** | **41.696** | **47.707** |
| | | | |
| 8 | Stuttfreistaður partur av langfreistaðari skuld | 6.011 | 5.929 |
| | Vøru- og tænastuskuld | 7 | 7.461 |
| | Millumrokning Sev | 15.656 | 0 |
| | Onnur skuld | 110 | 127 |
| | **Stuttfreistað skuld tilsamans** | **21.785** | **13.517** |
| | **Skuld tilsamans** | **63.481** | **61.224** |
| | **Skyldur tilsamans** | **92.590** | **98.218** |
| | | | |
| 10 | Maskinyvirlit | | |
| 11 | Veðsetingar og aðrar skyldur | | |

# Peningastreyms-uppgerð

| Nota | Upphæddir í t. DKK | 2024 | 2023 |
|---|---|---|---|
| | Ársúrslit | -5.441 | -4.164 |
| 12 | Reguleringar | 11.763 | 7.293 |
| | | | |
| | Broyting í rakstrarpeningi: | | |
| | Áogn | 1 | 206 |
| | Vøru- og tænastuskuld | -7.454 | 6.937 |
| | Onnur rakstrarskuld | -16 | -732 |
| | Peningastreymar frá rakstri áðrenn fíggjarligar postar | -1.147 | 9.539 |
| | Goldin rentukostnaður og líknandi kostnaðir | -1.605 | -1.211 |
| | Peningastreymar frá rakstrinum | -2.751 | 8.328 |
| | Keyp av materiellari støðisogn | -21.453 | -136 |
| | Broyting arbeiði í gerð | 8.810 | -5.647 |
| | Peningastreymar frá íløgum | -12.643 | -5.783 |
| | Lántøka | 0 | 44.640 |
| | Avdráttir upp á langfreistaða skuld | -5.929 | -3.023 |
| | Hækking partapeningur | 0 | 18.000 |
| | Millumrokning móðurfelag | 21.324 | -62.162 |
| | Peningastreymar frá fígging | 15.395 | -2.545 |
| | Samlaðir peningastreymar í árinum | 0 | 0 |
| | Tøkur peningur við ársbyrjan | 0 | 0 |
| | **Tøkur peningur við árslok** | **0** | **0** |

Felagið hevur ikki egið gjaldføri. Felagið ger nýtslu av gjaldførinum hjá móðurfelagnum Sev til at rinda skyldur, so hvørt tær fella til gjaldingar, gjøgnum eina millumrokning við móðurfelagið Sev.

# Notur

Ársfrásøgn 2024

# Notur 1-5

## 1. Nettoumsetningur

| Upphæddir í t. DKK | 2024 | 2023 |
|---|---|---|
| Framleiðsla av ravmagni | 9.736 | 7.843 |
| **Tilsamans** | **9.736** | **7.843** |

## 2. Annar kostnaður (tilfars- og tænastuveitingar)

| Upphæddir í t. DKK | 2024 | 2023 |
|---|---|---|
| Maskinur | 2.379 | 3.787 |
| Bygningar og lendi | 213 | 351 |
| Kanning og ráðgeving | 221 | 217 |
| Leiðsla og skrivstovuhald | 93 | 55 |
| Aðrar rakstrarútreiðslur | 47 | 1 |
| Aðrar fyrisitingarútreiðslur | 392 | 257 |
| **Tilsamans** | **3.346** | **4.668** |

## 3. Starvsfólkaútreiðslur

| Upphæddir í t. DKK | 2024 | 2023 |
|---|---|---|
| Lønir | 57 | 46 |
| **Tilsamans** | **57** | **46** |
| | | |
| Starvsfólk við høvuðsinntøku frá felagnum | 0 | 0 |
| Miðaltal av starvsfólkum | 0 | 0 |

## 4. Fíggjarútreiðslur

| Upphæddir í t. DKK | 2024 | 2023 |
|---|---|---|
| Rentur, lán og bankaskuld v.m. (renta til móðurfelag) | 1.605 | 1.211 |
| **Tilsamans** | **1.605** | **1.211** |

## 5. Skattur av ársúrsliti

| Upphæddir í t. DKK | 2024 | 2023 |
|---|---|---|
| Javning av útsettum skatti | 1.194 | 914 |
| **Tilsamans** | **1.194** | **914** |

# Nota 6

## 6. Materiell støðisogn

| Upphæddir í t. DKK | 2024 | 2023 |
|---|---|---|
| Útveganarvirði primo | 108.844 | 108.708 |
| Tilgongd í árinum | 21.453 | 136 |
| Frágongd í árinum | 0 | 0 |
| **Útveganarvirði ultimo** | **130.298** | **108.844** |
| | | |
| Av- og niðurskriving primo | -35.936 | -28.940 |
| Av- og niðurskrivingar í árinum | -11.353 | -6.995 |
| **Av- og niðurskriving ultimo** | **-47.288** | **-35.936** |
| | | |
| **Roknskaparligt virði ultimo** | **83.009** | **72.909** |
| | | |
| Roknskaparligt virði ultimo 2023 | 72.909 | |
| | | |
| **Arbeiði í gerð** | | |
| Arbeiði í gerð primo | 11.352 | 5.705 |
| Tilgongd til arbeiði í gerð í árinum | 12.643 | 5.759 |
| Liðug arbeiði førd til avskrivingar | -21.453 | -112 |
| **Arbeiði í gerð ultimo** | **2.542** | **11.352** |
| | | |
| Arbeiði í gerð ultimo 2023 | 11.352 | |
| | | |
| **Støðisogn ultimo** | **85.552** | **84.261** |
| | | |
| Støðisogn ultimo 2023 | 84.261 | |

# Notur 7-9

## 7. Eginogn

| Upphæddir í t. DKK | Partapeningur | Grunnur til avleidd fíggjarlig amboð | Yvirkursgrunnur við partabrævaútgávur | Flutt úrslit | Tilsamans |
|---|---|---|---|---|---|
| Eginognaruppgerð 01.01.23 - 31.12.23 | | | | | |
| Salda 01.01.23 | 7.000 | 10.918 | 0 | 7.222 | 25.141 |
| Hækking partapeningur | 3.000 | 0 | 15.000 | 0 | 18.000 |
| Broyting í javning avleidd fíggjarlig amboð | 0 | -2.653 | 0 | 0 | -2.653 |
| Ársúrslit | 0 | 0 | 0 | -4.164 | -4.164 |
| **Salda 31.12.23** | **10.000** | **8.265** | **15.000** | **3.058** | **36.323** |
| | | | | | |
| Eginognaruppgerð 01.01.24 - 31.12.24 | | | | | |
| Salda 01.01.24 | 10.000 | 8.265 | 15.000 | 3.058 | 36.323 |
| Broyting í javning avleidd fíggjarlig amboð | 0 | -1.773 | 0 | 0 | -1.773 |
| Ársúrslit | 0 | 0 | 0 | -5.441 | -5.441 |
| **Salda 31.12.24** | **10.000** | **6.492** | **15.000** | **-2.383** | **29.109** |

## 8. Skuld

| Upphæddir í t. DKK | Avdráttur fyrsta árið | Restskuld eftir 5 ár | Skuld tilsamans 31.12.24 | Skuld tilsamans 31.12.23 |
|---|---|---|---|---|
| Skuld til fíggjarstovnar | 6.011 | 23.733 | 47.707 | 53.636 |
| **Tilsamans** | **6.011** | **23.733** | **47.707** | **53.636** |

Til upplýsing í notuni er restskuldin eftir 5 ár útroknað sum annuitetslán við restáramáli upp á 10 ár frá 2016, og sum seriulán við restáramáli upp á 18 ár frá 2021.

## 9. Avleidd fíggjarlig amboð

| Upphæddir í t. DKK | Ogn 31.12.24 | Skuld 31.12.24 | Samlað 31.12.24 | Samlað 31.12.23 |
|---|---|---|---|---|
| Rentutrygging | 6.492 | 0 | 6.492 | 8.265 |
| **Tilsamans** | **6.492** | **0** | **6.492** | **8.265** |

Avleidd fíggjarlig amboð eru nýtt at tryggja rentugjaldingar. Virðini í notuni omanfyri koma fram sum munurin millum amboðini á statusdegnum í mun til tað roknaða framtíðarvirði.

# Notur 10-12

## 10. Maskinyvirlit til árslok 2024

| Stað | Maskina | MW | Maskinslag | Framleiðari | Drívevni | Ár | Aldur | Tímar tils. | Tímar 2024 |
|---|---|---|---|---|---|---|---|---|---|
| Neshagi, Eystnes | V1 | 0,9 | Vindmylla (pitch reg.) | Enercon | Vindur | 2012 | 13 | 70.893 | 849 |
| Neshagi, Eystnes | V2 | 0,9 | Vindmylla (pitch reg.) | Enercon | Vindur | 2012 | 13 | 74.518 | 1 |
| Neshagi, Eystnes | V3 | 0,9 | Vindmylla (pitch reg.) | Enercon | Vindur | 2012 | 13 | 71.185 | 481 |
| Neshagi, Vørðan | V4 | 0,9 | Vindmylla (pitch reg.) | Enercon | Vindur | 2012 | 13 | 59.836 | 350 |
| Neshagi, Vørðan | V5 | 0,9 | Vindmylla (pitch reg.) | Enercon | Vindur | 2012 | 13 | 76.836 | 0 |
| Porkeri | V1 | 0,9 | Vindmylla (pitch reg.) | Enercon | Vindur | 2021 | 4 | 22.468 | 7.587 |
| Porkeri | V2 | 0,9 | Vindmylla (pitch reg.) | Enercon | Vindur | 2021 | 4 | 20.592 | 7.721 |
| Porkeri | V3 | 0,9 | Vindmylla (pitch reg.) | Enercon | Vindur | 2021 | 4 | 22.476 | 7.694 |
| Porkeri | V4 | 0,9 | Vindmylla (pitch reg.) | Enercon | Vindur | 2021 | 4 | 22.411 | 7.729 |
| Porkeri | V5 | 0,9 | Vindmylla (pitch reg.) | Enercon | Vindur | 2021 | 4 | 21.383 | 7.578 |
| Porkeri | V6 | 0,9 | Vindmylla (pitch reg.) | Enercon | Vindur | 2021 | 4 | 18.493 | 5.219 |
| Porkeri | V7 | 0,9 | Vindmylla (pitch reg.) | Enercon | Vindur | 2021 | 4 | 21.695 | 7.578 |

## 11. Veðsetingar og aðrar skyldur

Felagið hevur ongar veðsetingar ella rættarsakir. Felagið er bundið at avtalum viðvíkjandi leigu, viðlíkahaldi og umsiting fyri íalt 16,0 mió. kr., harav 1,2 mió. kr. falla til gjaldingar innan 1 ár, og 9,7 mió. kr. falla til gjaldingar eftir 5 ár.

## 12. Reguleringar

| Upphæddir í t. DKK | **2024** | **2023** |
|---|---|---|
| Av- og niðurskrivingar | 11.353 | 6.995 |
| Rentukostnaðir og líknandi kostnaðir | 1.605 | 1.211 |
| Skattur | -1.194 | -914 |
| **Tilsamans** | **11.763** | **7.293** |

sev

**P/F Vindfelagið í Neshaga og Porkeri**
Landavegur 92
Postboks 319
FO-110 Tórshavn

+298 34 68 00
www.sev.fo
sev@sev.fo

Roknskaparár: 01.01-31.12
V-tal: 622656
Skrásetingarnr. 6387