sev

# Netroknskapur 2024

www.sev.fo

# Innihaldsyvirlit

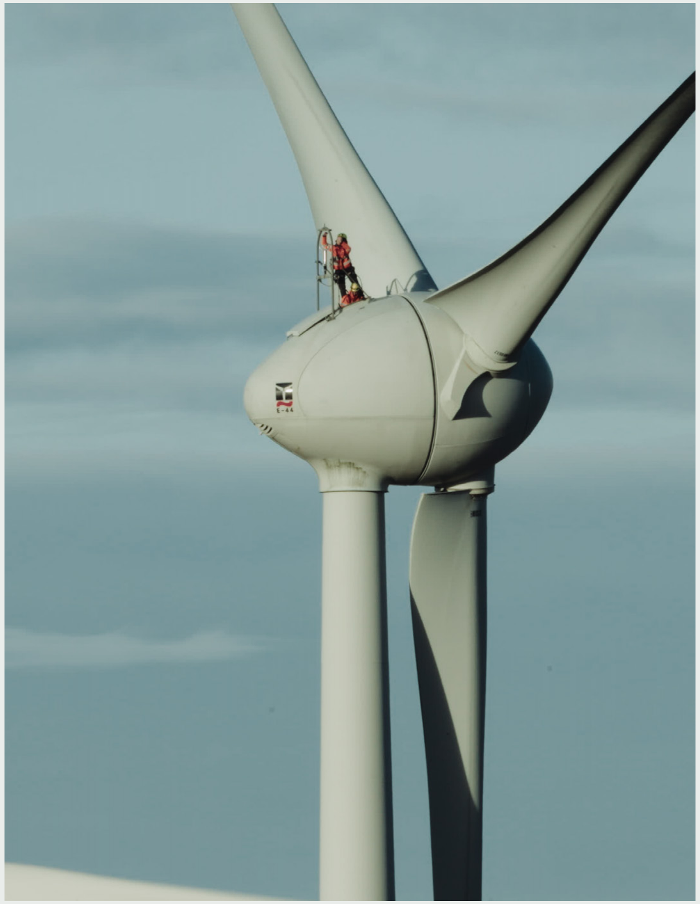


| | |
|---|---|
| Leiðsluátekning | 3 |
| Átekning frá óheftum grannskoðara | 4 |
| Høvuðs- og lyklatøl | 6 |
| Leiðslufrágreiðing | 7 |
| Nýttur roknskaparháttur | 22 |
| Rakstrarroknskapur 1. januar – 31. desember | 27 |
| Fíggjarstøða 31. desember | 28 |
| Peningastreymsuppgerð | 30 |
| Notur | 31 |



**Sev**
Landavegur 92
Postboks 319
FO-110 Tórshavn

+298 34 68 00
sev@sev.fo
www.sev.fo

Roknskaparár: 01.01-31.12
V-tal: 331538

# Leiðsluátekning

Nevndin og stjórnin hava í dag lagt fram netroknskapin fyri roknskaparárið 1. januar - 31. desember 2024 hjá Elfelagnum Sev. Netroknskapurin er eisini ein partur av ársfrásøgnini hjá Elfelagnum Sev.

Netroknskapurin er gjørdur í samsvari við ársroknskaparlógina.

Tað er okkara fatan, at nýtti roknskaparhátturin er hóskandi, og at netroknskapurin gevur eina rættvísandi mynd av ognum, skyldum og fíggjarligu støðu pr. 31. desember 2024 og av úrslitinum av netvirkseminum hjá felagnum fyri roknskaparárið 1. januar - 31. desember 2024.

Leiðslufrágreiðingin inniheldur, eftir okkara fatan, eina rættvísandi frágreiðing um tey viðurskifti, sum frágreiðingin umrøður.

Ársfrásøgnin verður løgd fyri ársaðalfundin við tilmæli um góðkenning.

Tórshavn, hin 11. apríl 2025

### Stjórn

**Hákun Djurhuus**
Stjóri

### Fíggjarleiðsla

**Bogi Bendtsen**
Deildarstjóri fyri fyrisiting

### Nevnd

**Haraldur S. Hammer**
Formaður

**Sylvia Thomsen**
Næstforkvinna

**Arni Teindal**

**Hans Kári Hansen**

**Heðin Mortensen**

**Tórbjørn Jacobsen**

**Winnie Kjærbo**

# Átekning frá óheftum grannskoðara

**Til leiðsluna í Elfelagnum Sev**

Vit hava grannskoðað netroknskapin, sum inniheldur upphæddir fyri rakstrarroknskap, fíggjarstøðu, peningastreym og notur fyri Elfelagið Sev fyri roknskaparárið 1. januar – 31. desember 2024. Upphæddirnar í netroknskapinum eru partur av ársfrásøgnini fyri Elfelagið Sev fyri tíðarskeiðið 1. januar – 31. desember 2024, sum vit hava grannskoðað.

Tað er okkara fatan, at netroknskapurin fyri Elfelagið Sev fyri tíðarskeiðið 1. januar – 31. desember 2024 á øllum týðandi økjum er gjørdur í samsvar við tær roknskaparreglur, sum verða lýstar í nýttum roknskaparhátti.

**Grundarlag fyri niðurstøðuni**
Grannskoðanin er løgd til rættis í samsvari við altjóða standardir um grannskoðan og aðrar ásetingar, sum eru galdandi í Føroyum. Okkara ábyrgd eftir hesum standardum og ásetingum er nærri greidd frá í niðanfyri standandi broti “Ábyrgd grannskoðarans av at grannskoða netroknskapin”. Vit eru óheft av felagnum samsvarandi altjóða etisku krøvunum fyri grannskoðarar (etisku reglunum hjá IESBA) og øðrum ásetingum, sum eru galdandi í Føroyum, eisini hava vit hildið hinar etisku skyldurnar hjá okkum, sum ásettar eru í hesum standardum og krøvum. Tað er okkara fatan, at vit hava fingið nøktandi grannskoðanarprógv, ið kunnu vera grundarlag undir okkara niðurstøðu.

**Áherðsla á viðurskifti í netroknskapinum – nýttur roknskaparháttur**
Vit skulu gera vart við upplýsingarnar í innganginum av hesari váttan, harav tað framgongur, at netroknskapurin er gjørdur eftir teimum roknskaparreglum, sum verða lýstar í nýttum roknskaparhátti.

Hesi viðurskifti hava ikki ávirkan á okkara niðurstøðu.

**Ábyrgd leiðslunnar av netroknskapinum**
Leiðslan hevur ábyrgdina av at gera netroknskapin samsvarandi teimum roknskaparreglum, sum verða lýstar í nýttum roknskaparhátti. Leiðslan hevur harumframt ábyrgdina av tí innanhýsis eftirliti, ið leiðslan metir skal til, fyri at netroknskapurin kann gerast uttan týðandi skeivleikar, uttan mun til um skeivleikarnir standast av sviki ella mistøkum.

**Ábyrgd grannskoðarans av at grannskoða netroknskapin**
Okkara endamál er at fáa grundaða vissu fyri, at netroknskapurin í síni heild ikki hevur týðandi skeivleikar, uttan mun til um skeivleikarnir standast av sviki ella mistøkum, og at geva eina grannskoðanarátekning við eini niðurstøðu. Grundað vissa er vissa við høgum stigi, men er ikki full trygd fyri, at ein grannskoðan, sum verður gjørd eftir ásetingunum í altjóða standardum um grannskoðan og øðrum ásetingum, sum eru galdandi í Føroyum, altíð kann avdúka týðandi skeivleikar, tá slíkir eru. Skeivleikar kunnu koma fyri orsakað av sviki ella mistøkum og kunnu metast at vera týðandi, um tað kann væntast, at teir hvør sær ella saman ávirka fíggjarligu avgerðirnar, sum roknskaparbrúkararnir taka við støði í netroknskapinum.

Sum ein liður í grannskoðanini, ið verður gjørd eftir altjóða standardum um grannskoðan og øðrum ásetingum, sum eru galdandi í Føroyum, gera vit yrkisligar metingar og hava eitt yrkisligt ivingarsemi undir grannskoðanini. Har vit eisini:

- Eyðmerkja og meta um váðar fyri týðandi skeivleikum í netroknskapinum, uttan mun til um skeivleikarnir

standast av sviki ella mistøkum, leggja til rættis og gera tey grannskoðanararbeiðir, sum hesir váðar krevja umframt fáa til vega tey grannskoðanarprógv, sum eru nøktandi at vera grundarlag undir okkara niðurstøðu. Váðin fyri ikki at varnast týðandi skeivleikar, sum standast av sviki, er størri, enn tá talan er um týðandi skeivleikar, sum standast av mistøkum, tí svik kann vera av samanløgdum ráðum, skjalafalsan, tilætlaðari burturúrlegging, villleiðingum ella við at skúgva innanhýsis eftirlitið til viks.

- Fáa eina fatan av innanhýsis eftirlitinum, sum er viðkomandi fyri grannskoðanina, fyri at kunna leggja grannskoðanina til rættis eftir umstøðunum, men ikki fyri at kunna gera eina niðurstøðu um dygdina á innanhýsis eftirlitinum.

- Taka støðu til um roknskaparhátturin, sum leiðslan nýtir, er hóskandi, og um tær roknskaparligu metingarnar og tilhoyrandi upplýsingar, sum leiðslan hevur gjørt eru rímiligar.

Vit samskifta við ovastu leiðsluna um millum annað vavið á ætlaðu grannskoðanini, og nær grannskoðað verður, og eisini um týðandi eygleiðingar, herundir um møguligar týðandi manglar í innanhýsis eftirlitinum, sum vit eyðmerkja undir grannskoðanini.

Tórshavn, hin 11. apríl 2025

P/F JANUAR
løggilt grannskoðanarvirki

Hans Laksá
Statsaut. revisor

# Høvuðs- og lyklatøl 2020-2024

| Upphæddir í t. DKK | 2024 | 2023 | 2022 | 2021 | 2020 |
|---|---|---|---|---|---|
| **Rakstrarroknskapur** | | | | | |
| Nettosøla | 770.262 | 715.260 | 587.753 | 590.385 | 572.114 |
| Úrslit áðrenn av- og niðurskrivingar | 147.722 | 140.711 | 53.875 | 91.775 | 114.484 |
| Rakstrarúrslit | 79.499 | 75.719 | -7.512 | 34.044 | 65.351 |
| Fíggjarligir postar, netto | -30.380 | -23.890 | 17.258 | -14.322 | -21.733 |
| **Ársúrslit** | **22.136** | **30.176** | **8.789** | **6.442** | **30.516** |
| | | | | | |
| **Fíggjarstøða** | | | | | |
| Fíggjarstøðujavni | 2.384.369 | 2.016.897 | 2.122.635 | 1.693.457 | 1.750.823 |
| **Eginogn** | **693.373** | **673.806** | **682.296** | **657.900** | **592.220** |

# Leiðslufrágreiðing

# Leiðslufrágreiðing

**Høvuðsvirksemið**
Elfelagið Sev er eitt interkommunalt lutafelag, ið hevur til endamáls at fáa til vega elmegi og býta hana millum íbúgvarnar í limakommununum. Eftir viðtøkum elfelagsins skal endamálið fremjast sambært vinnuligum meginreglum á búskaparliga tryggum støði og við fyriliti at náttúru og umhvørvi.

Hesin roknskapur fyri netvirksemið hjá Sev er ein partur av samlaða roknskapinum hjá Sev. Frágreiðingin fevnir um netvirksemið, íroknað fyrisiting hjá felagnum í tíðarskeiðinum 1. januar til 31. desember 2024.

**Býti av avlopi í rakstri**
Ársúrslitið fyri netpartin verður tillagað soleiðis, at yvirskotið er svarandi til tær útreiðslur netparturin hevur, umframt eina eginfígging upp á 25% av árligu miðalíløgunum næstu 5 árini fyri netpartin. Fyri útgreining av framferðarhátti og útrokning av býti millum framleiðslu- og netpartin, verður víst til notu 1.

Eftir hetta skal framleiðsluparturin hava allan sín rakstrarkostnað rindaðan, íroknað kostnaðin fyri skipanarberandi tænastur. Harumframt miðar

framleiðsluparturin eftir at hava eitt yvirskot svarandi til 5% av primoeginpeninginum.

**Gongdin í virkseminum**

**Endurnýgging**
Arbeiðið at endurnýggja, menna og víðka 10, 20 og 60 kV netið heldur fram, og talan er um nógvar verkætlanir kring landið. Her kann nevnast kaðalleggingin við nýggja innkomuvegin til Havnar og Húsareynstunnilin, eins og stór kaðallegging á Sandoynni er í gongd. Hinvegin er arbeiðið við kaðallegging Norður um Fjall liðugt í 2024.

Hetta verður gjørt í tøttum samstarvi við myndugleikar, kommunur, Landsverk og Føroya Tele. Felagið hevur eisini í ár bygt fleiri nýggjar 10 og 20 kV trafostøðir kring landið.

Arbeiðið við nýggju koblingar- og battarístøðini á Sandoynni við synkronkompensatori er byrjað og gongur væl. Somuleiðis verður arbeitt við at kunna bjóða arbeiðið út við koblingar- og battaríðstøðini í Skálafirði, væntandi tíðliga í vár.

Arbeiðið við nýggja synkronkompensatorinum Norðuri á Strond er um at vera liðugt, og væntandi verður hesin tikin í nýtslu seint í vár.

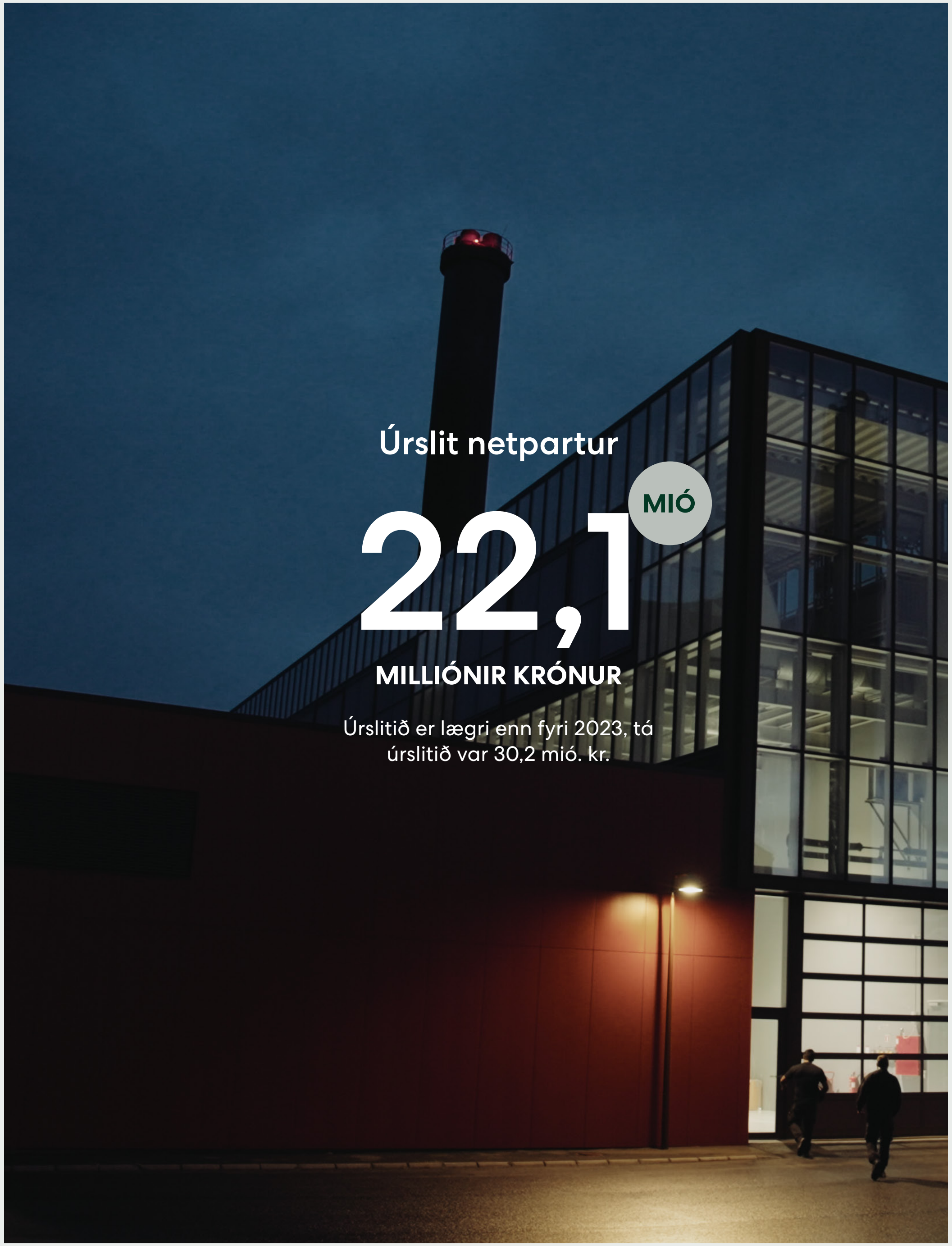

## “ Í 2024 vóru 13 feilir á háspenningskervinum, hetta er ein hækking frá undanfarna ári”

*Mynd 1*

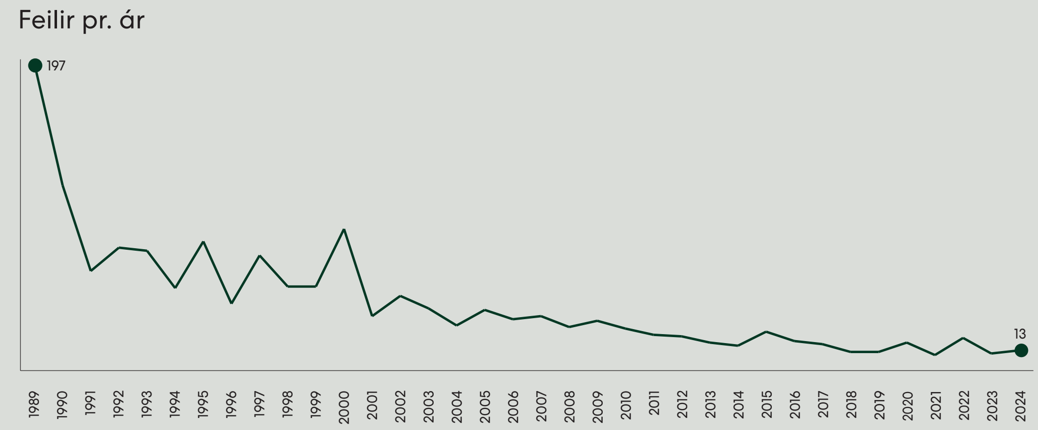


*Mynd 2*

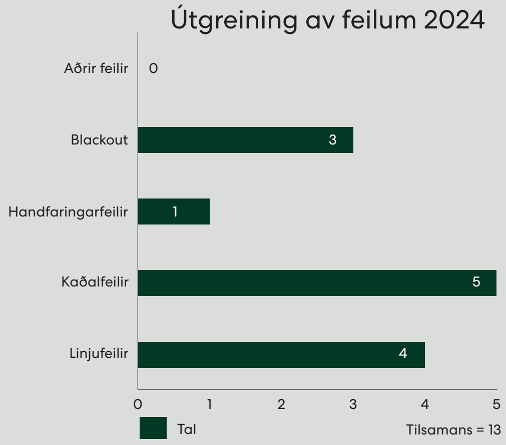


**Viðlíkahald**
Aftur í ár er viðlíkahaldsarbeiði farið fram á netinum, alt fyri at tryggja eina støðuga streymveiting til kundan.

Mynd 1 vísir eitt yvirlit yvir feilir seinastu mongu árini. Myndin vísir, hvussu talið á feilum er fækkað frá 1989 til 2024. Miðvísa viðlíkahaldsarbeiðið saman við endurnýggingini av elnetinum, er orsøkin til, at Sev í dag hevur munandi færri feilir á háspenningsnetinum.

**Feilir á háspenningskervinum í 2024**
Í 2024 vóru 13 feilir á háspenningskervinum, hetta er ein hækking frá undanfarna ári. Mynd 2 vísir, hvørjir feilir hava verið, og hvar í skipanini teir vóru.

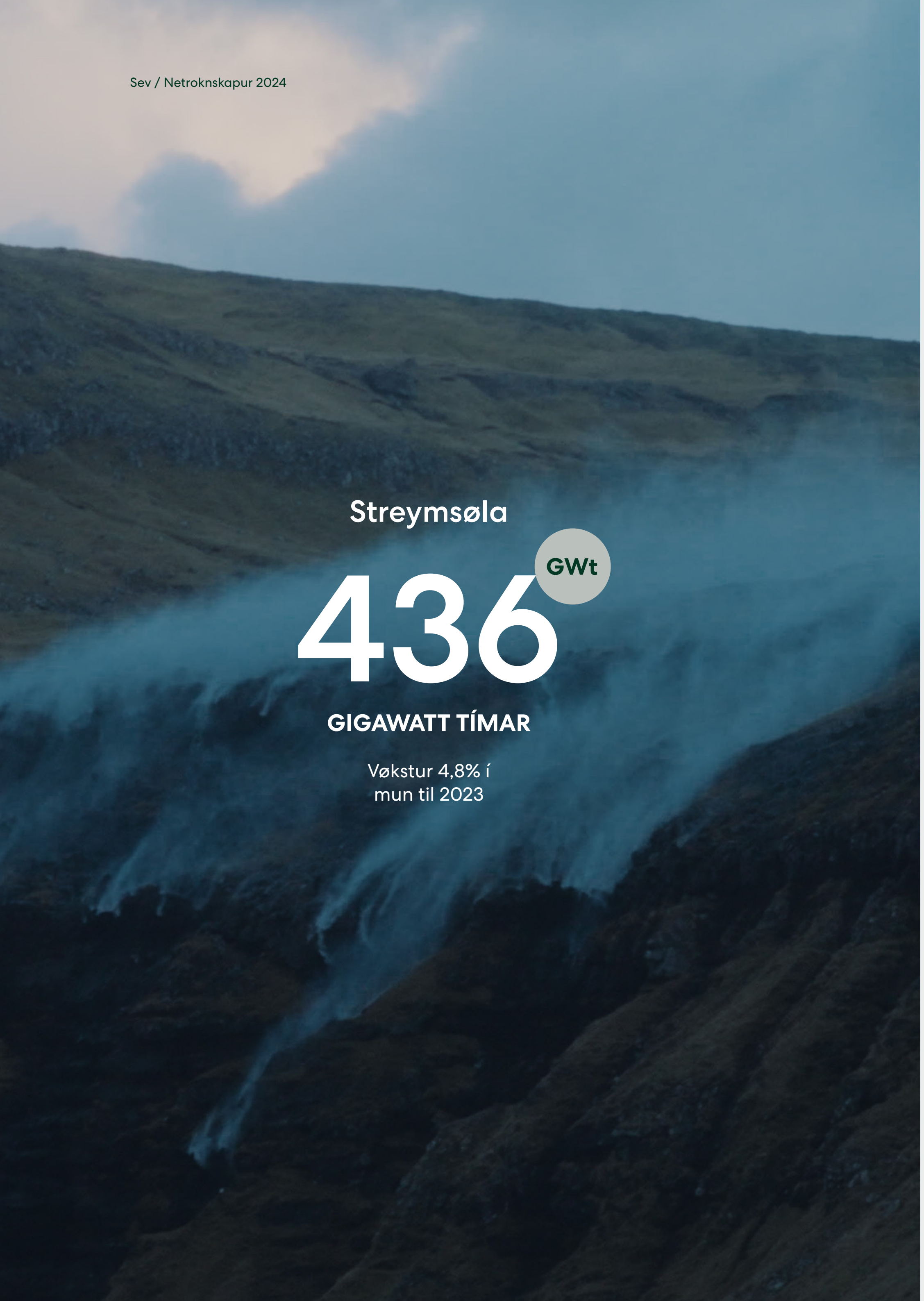


## Gongdin í fíggjarligu viðurskiftunum

### Úrslitið

Samlaða úrslitið fyri netpartin gjørdist 22,1 mió. kr. í 2024, og 30,2 mió. kr. í 2023.

### Inntøkur

Tað eru tríggir tættir, ið ávirka høvuðsinntøkuna hjá Sev. Hesir tríggir tættir eru elprísbroyting, broyting í elnýtsl-uni, og forskjóting ímillum ymiskar kundaprísbólkar.

Inntøkurnar hjá netpartinum stava frá sølu av elmegi til vinnuligar, privatar og almennar kundar, herundir kommunur. Harumframt stava inntøkurnar frá føstum gjøldum, íbindingargjøldum og øðrum ómaksgjøldum frá somu kundum og annað.

Felagið framdi elprísbroyting 1. januar 2024, har elprísurin hækkaði 0,05 kr. pr. kWt fyri teir einstøku kundbólkarnar.

### Nettosølan

Í ár vórðu 435,5 GWt avroknaðir mótvegis kundum felagsins móti 415,6 GWt undanfarna ár, og er hetta met. Vøksturin í ár var 4,8% í mun til 5,1% undanfarna ár. Talan er soleiðis um ein stóran vøkstur í søluni í ár eins og undanfarna ár.

Inntøkan frá kWt-søluni og føstu gjøldunum í 2024 er 751,2 mió. kr. móti 701,6 mió. kr. árið fyri, og henda stavar serstakliga frá eini øking í søluni til kundar innan aling. Eisini sølan til almennar og privatar tænastur, kirkjur, samkomur, umframt at sølan til privatkundarnar er økt.

Talva 1

## Kundabólkar í GWt

| | 2015 | 2016 | 2017 | 2018 | 2019 | 2020 | 2021 | 2022 | 2023 | 2024 | Broyting 23-24 GWt | Broyting 23-24 % |
|---|---|---|---|---|---|---|---|---|---|---|---|---|
| Landbúnaður, aling, fiskivinna og ráevnisvinna | 36,6 | 37,9 | 42,1 | 56,8 | 70,6 | 83,9 | 89,5 | 94,4 | 106,0 | 119,0 | 13,0 | 12,2 |
| Gerð, framleiðsla og byggivirksemi | 76,5 | 73,9 | 85,5 | 82,2 | 95,1 | 96,5 | 101,0 | 101,2 | 98,4 | 90,5 | -7,8 | -8,0 |
| Handils-, matstovu- og gistihúsvirksemi | 23,1 | 24,4 | 24,4 | 24,9 | 25,1 | 25,0 | 26,9 | 27,3 | 27,9 | 28,7 | 0,8 | 2,9 |
| Flutningur, postur og fjarskifti | 24,9 | 25,6 | 24,3 | 24,3 | 24,3 | 23,6 | 22,7 | 22,9 | 23,0 | 22,4 | -0,6 | -2,7 |
| Fígging, trygging og aðrar vinnutænastur | 3,9 | 3,9 | 3,6 | 3,7 | 3,7 | 3,5 | 3,6 | 3,6 | 3,5 | 3,6 | 0,1 | 2,4 |
| Almennar og privatar tænastur, kirkur, samkomur | 37,9 | 40,5 | 41,5 | 42,1 | 44,1 | 45,5 | 49,4 | 50,6 | 52,8 | 53,3 | 0,5 | 1,0 |
| Gøtuljós | 7,1 | 7,0 | 6,7 | 6,6 | 6,4 | 6,2 | 5,9 | 5,6 | 5,3 | 5,1 | -0,2 | -3,8 |
| Sethús, íbúðir, summarhús og neyst | 78,0 | 78,1 | 78,2 | 79,9 | 81,2 | 86,2 | 88,5 | 89,7 | 98,7 | 112,9 | 14,2 | 14,4 |
| **Tilsamans avroknað** | **288,0** | **291,4** | **306,3** | **320,5** | **350,4** | **370,4** | **387,6** | **395,3** | **415,6** | **435,5** | **19,9** | **4,8** |
| **Árlig broyting í %** | **1,4** | **1,2** | **5,2** | **4,6** | **9,3** | **5,7** | **4,6** | **2,0** | **5,1** | **4,8** | | |

Inntøkurnar frá íbindingargjøldunum eru 18,1 mió. kr. móti 15,6 mió. kr., sum er 2,5 mió. kr. hægri enn undanfarna árið. Inntøkan frá føstu gjøldunum er økt við 0,5 mió. kr. í mun til undanfarna ár.

**Sundurgreining av søluni í kundabólkar**

Talva 1 vísir avroknaðu elsøluna í GWt til kundar felagsins. Víst verður annars til fleiri sundurgreiningar í tølunum innan søluna í samtaksroknskapinum hjá felagnum, sum sæst á www.sev.fo.

**Vaksandi elsøla**

Í fleiri ár á rað er inntøkan vaksin, næstan uttan undantak orsakað vaksandi elnýtslu. Árliga broytingin í elnýtsluni sæst í talvu 1.

Sum talva 2 fyri avroknaðu elsøluna vísir, so er stór framgongd í elsøluni til “Landbúnaður, aling, fiskivinna og ráevnisvinna”. Framgongdin í hesum bólkinum hongur saman við góðu gongdini hjá alivinnuni og pelagisku vinnuni seinastu árini, og stórar útbyggingar hjá hesum kundum viðføra ein øktan tørv eftir elmegi. Elsølan til “Gerð, framleiðsla og byggivirksemi,” er lækkað í ár í mun til undanfarna ár, serliga tí at minni nøgd av fiski er komin uppá land.

Framgongd er í elsøluni til “Almennar og privatar tænastur, kirkjur, samkomur,” og í søluni til “Sethús, íbúðir, summarhús og neyst.” Ein av orsøkunum er økt søla í sambandi við orkuskiftið.

Samlað er sølan økt við 4,8% í 2024 samanborið við 5,1% í 2023. Í miðal seinastu fimm árini hevur árligi vøksturin verið 4,5% móti einum árligum miðal vøkstri uppá 4,4% árini 2015-2019. Í miðal seinastu 10 árini eru avroknaðir 356 GWt árliga til kundar felagsins. Frá og við 2020 til og við 2024 er vøksturin 65,1 GWt, svarandi til 17,6% av samlaðu søluni í 2020. So talan er um sera stóran vøkstur í søluni seinastu árini til kundar felagsins.

Inntøkuvøksturin stavar frá øllum kundabólkum, grundað á príshækkingar framdar í 2024, umframt hægri kWt sølu

> “ Samlað er sølan økt við 4,8% í 2024 mótvegis eini øking í søluni í 2023 upp á 5,1%”

Talva 2

### Inntøkur streymsøla og fast gjald frá kundabólkum í mió. kr.

| | 2024 | 2023 | Broyting 24-23 mió. kr. | Broyting 24-23 % |
|---|---|---|---|---|
| Landbúnaður, aling, fiskivinna og ráevnisvinna | 194,0 | 169,5 | 24,6 | 14,5 |
| Gerð, framleiðsla og byggivirksemi | 152,0 | 160,7 | -8,7 | -5,4 |
| Handils-, matstovu- og gistihúsvirksemi | 50,3 | 47,6 | 2,8 | 5,8 |
| Flutningur, postur og fjarskifti | 38,7 | 38,6 | 0,2 | 0,4 |
| Fígging, trygging og aðrar vinnutænastur | 6,2 | 5,9 | 0,3 | 4,8 |
| Almennar og privatar tænastur, kirkjur, samkomur | 92,7 | 90,0 | 2,7 | 3,0 |
| Gøtuljós | 9,3 | 9,4 | -0,1 | -1,0 |
| Sethús, íbúðir, summarhús og neyst | 205,5 | 179,8 | 25,7 | 14,3 |
| **Tilsamans avroknað** | **748,9** | **701,5** | **47,4** | **6,8** |

til serliga kundar í bólkunum “Landbúnaður, aling, fiskivinna og ráevnisvinna” saman við “Almennar og privatar tænastur, kirkjur, samkomur”, og “Sethús, íbúðir, summarhús og neyst”, men eina stóra afturgongd í bólkinum “gerð, framleiðsla og byggivirksemi” sí talvu 2.

Inntøkan frá íbindingargjøldunum fyri 2024 er nakað hægri enn undanfarna ár við 18,1 mió. kr. móti 15,6 mió. kr. í 2023. Samanlagt eru inntøkurnar øktar við 55,0 mió. kr., svarandi til 7,7%.

**Sølan sundurgreinað á privatar kundar á oyggjar**
Talva 3 vísir nýtsluna fyri privatar kundar býtt sundur á oyggjar.

Sambært talvu 3 hava kundar í Eysturoy hægstu miðalnýtsluna, meðan kundar í Streymoynni hava eina miðalnýtslu upp á 4.650 kWt. Miðalnýtslan fyri allar oyggjar er 4.766 kWt í 2024 móti 3.495 kWt í 2023. Ein størri hækking, og talan er helst um at ferð er komin á grøna orkuskifti.

Víst verður annars til fleiri sundurgreiningar í tølunum innan søluna í samtaksroknskapinum hjá felagnum, sum sæst á www.sev.fo.

**Útreiðslur**

**Útreiðslur til keyp av elframleiðslu, skipanarberandi tænastum**
Útreiðslurnar í 2024 vóru 747,7 mió. kr., harav 519,0 mió. kr. vóru fyri keyp av elframleiðslu og skipanarberandi tænastum.

**Stýring av elskipanini og skipanarberandi tænastur**
Í samlaðu útreiðslunum hjá verkunum er íroknað kostnaðurin av at framleiða elmegi, kostnaðurin fyri stýring av elskipanini, og kostnaðurin fyri

Talva 3

## Nýtsla fyri privatkundar eftir oyggjum

| | kWt pr. oyggj 2024 | kWt pr. oyggj 2023 | kWt pr. oyggj 2022 | Kundar 2024 | Kundar 2023 | Kundar 2022 | Miðalnýtsla hvør kundi 2024 | Miðalnýtsla hvør kundi 2023 | Miðalnýtsla hvør kundi 2022 |
|---|---|---|---|---|---|---|---|---|---|
| Borðoy | 11.596.530 | 8.216.218 | 8.011.719 | 2.234 | 2.173 | 2.184 | 5.191 | 3.781 | 3.668 |
| Eysturoy | 26.305.447 | 18.711.033 | 18.260.568 | 4.772 | 4.606 | 4.594 | 5.512 | 4.062 | 3.975 |
| Fugloy | 40.070 | 33.638 | 33.138 | 13 | 14 | 15 | 3.082 | 2.403 | 2.209 |
| Hestur | 70.866 | 59.093 | 48.828 | 27 | 27 | 28 | 2.625 | 2.189 | 1.744 |
| Kalsoy | 177.951 | 165.358 | 166.233 | 88 | 86 | 89 | 2.022 | 1.923 | 1.868 |
| Koltur | 9.846 | 8.637 | 13.537 | 2 | 2 | 2 | 4.923 | 4.319 | 6.769 |
| Kunoy | 339.052 | 243.906 | 235.363 | 77 | 74 | 67 | 4.403 | 3.296 | 3.513 |
| Mykines | 58.738 | 61.454 | 62.410 | 44 | 42 | 41 | 1.335 | 1.463 | 1.522 |
| Nólsoy | 498.589 | 382.632 | 373.550 | 139 | 139 | 139 | 3.587 | 2.753 | 2.687 |
| Sandoy | 2.810.843 | 2.156.488 | 2.153.356 | 738 | 708 | 722 | 3.809 | 3.046 | 2.982 |
| Skúvoy | 78.662 | 79.909 | 81.463 | 42 | 41 | 41 | 1.873 | 1.949 | 1.987 |
| Streymoy | 51.393.379 | 36.176.025 | 36.243.425 | 11.052 | 10.827 | 10.578 | 4.650 | 3.341 | 3.426 |
| Suðuroy | 8.890.979 | 6.891.971 | 6.956.064 | 2.311 | 2.302 | 2.292 | 3.847 | 2.994 | 3.035 |
| Svínoy | 51.036 | 50.006 | 47.492 | 23 | 24 | 23 | 2.219 | 2.084 | 2.065 |
| Vágoy | 7.288.075 | 5.361.729 | 5.476.207 | 1.460 | 1.443 | 1.433 | 4.992 | 3.716 | 3.821 |
| Viðoy | 1.256.573 | 908.111 | 909.723 | 239 | 239 | 226 | 5.258 | 3.800 | 4.025 |
| **Tilsamans** | **110.866.636** | **79.506.208** | **79.073.076** | **23.261** | **22.747** | **22.474** | **4.766** | **3.495** | **3.518** |

skipanarberandi tænastur.

Kostnaðurin tilsamans kann sundurgreinast í kostnaðin fyri tilrættislegging og stýring av tøka máttinum, rullandi máttinum, reaktiva máttinum, spenningsregulering og frekvensregulering. Framleiðsluverkini selja sína framleiðslu av elmegi til netvirksemið, sum rindar fyri keypið, umframt kostnaðin fyri tí partinum av skipanarberandi tænastum, sum verkini standa fyri.

Felagið hevur arbeitt við at endurskoða kostnaðirnar fyri stýring av elskipanini og skipanarberandi tænastur. Úrslitið av arbeiðinum vísir, at hesir kostnaðir eru hægri enn kostnaðirnir, sum felagið vanliga hevur innroknað í roknskapin seinastu árini. Frá 2023 eru hesir kostnaðir innroknaðir eftir nýggjum leisti.

**Kostnaður fyri stýring av elskipanini**
Stýringin av elskipanini í Suðuroynni fer fram í Kontrollrúminum á framleiðsluverkinum í Vági, meðan stýringin av elskipanini í meginøkinum fer fram í Kontrollrúminum fyri meginøkið.

Kostnaðurin fyri stýringina av elnetinum á meginøkinum upp á 9,6 mió. kr., er uppgjørdur sum samlaður kostnaður

fyri tilfar, lønir og avskrivingar á Kontrollrúminum fyri meginøkið. Kostnaðurin fyri stýringina av elnetinum í Suðuroy er 2,3 mió. Kr. Samlaði kostnaðurin fyri netumsitingina er soleiðis 11,9 mió. kr.

**Kostnaður fyri skipanarberandi tænastur**
Í samstarvi við ráðgevingarfyritøkuna Deloitte í Danmark hevur Sev í 2021 gjørt skipan fyri at áseta kostnaðin fyri skipanarberandi tænastur. Analysugrundarlagið vóru tøl frá 2019 og 2020. Niðurstøðan var, at talan var um ein kostnað fyri skipanarberandi tænasturnar uppá 0,26 kr. pr. seldan kWt. Hesin kostnaður vil broytast, so hvørt sum kostnaðir og seldir kWt broytast. Við støði í skipanini frá Deloitte er kostnaðurin fyri skipanarberandi tænastur fyri 2024 uppgjørdur til 0,35 kr. pr. seldan kWt og fyri 2023 er hesin uppgjørdur til 0,34 kr pr. seldan kWt. So talan er um sama støði sum undanfarna ár.

**Samlaður kostnaður fyri stýring av elskipanini og skipanarberandi tænastur**
Samlaður kostnaður fyri stýring av elskipanini í Føroyum er 11,9 mió. kr. meðan kostnaðurin fyri skipanarberandi tænastur á termisku og vatnorkuverkunum er 146,5 mió. kr. Kostnaðurin fyri skipanarberandi tænastur frá øðrum verkum er 6,3 mió. kr. Samlaði kostnaðurin í 2024 fyri stýring av elnetinum og skipanarberandi tænastur er 164,7 mió. kr. móti 151,8 mió. kr. í 2023.

**Rakstrarførdar lønarútreiðslur 8,7 mió. kr. hægri**
Nógv virkisøkir eru í felagnum, og Sev fylgir teimum almennu sáttmálunum, sum eru galdandi á teimum ymisku økjunum. Samlaðu lønarútreiðslurnar í 2024 vóru 61,7 mió. kr. móti 53,0 mió. kr. í 2023 íroknað fyrisiting, svarandi til eina meiri nýtslu upp á 8,7 mió. kr.

Lønarútreiðslurnar fyri netvirksemið vóru 39,0 mió. kr. í 2024 móti 35,0 mió. kr. í 2023, ella ein meirnýtsla upp á 4,0 mió. kr., meðan lønarútreiðslurnar til fyrisitingina vóru 22,8 mió. kr. í 2024 móti 18,1 mió. kr. í 2023, svarandi til eina meirnýtslu upp á 4,7 mió. kr.

**Tilfars- og tænastuveitingar 4,6 mió. kr. hægri**
Útreiðslurnar til tilfars- og tænastuveitingar í 2024 vóru 44,5 mió. kr. móti 39,9 mió. kr. í 2023, og eru 4,6 mió. hægri í 2024 enn í 2023. Kostnaðurin kann sundurgreinast í netvirksemi og fyrisiting.

**Netvirksemið**
Útreiðslur til tilfars- og tænastuveitingar til netvirksemið í 2024 vóru 20,1 mió. kr. móti 18,1 mió. kr. í 2023, svarandi til eina meirnýtslu upp á 2,0 mió. kr. grundað á nýtslu hjá rakstrardeildum felagsins.

**Fyrisiting**
Útreiðslur til tilfars- og tænastuveitingar til fyrisiting í 2024 vóru 24,4 mió. kr. móti 21,8 mió. kr. í 2023, og eru hesar sostatt 2,6 mió. kr. hægri.

Víst verður annars til fleiri sundurgreiningar í tølunum innan kostnaðin fyri tilfars- og tænastuveitingar í samtaksroknskapinum, sum sæst á www.sev.fo.

**Fíggjarkostnaður**
Fíggjarkostnaðurin er ávirkaður av javning av teimum fíggjarligu amboðunum.

Fíggjarkostnaðurin var 30,4 mió. kr. í 2024 móti 23,9 mió. kr. í 2023, svarandi til ein hægri fíggjarkostnað upp á 6,5 mió. kr., sí sundurgreining av kostnaðinum í notu 6. Í samlaða talinum eru íroknaðar kapitalútreiðslur upp á 9,5 mió. kr. frá dótturfeløgum.

Í løtuni hevur felagið eina samlaða langfreistaða bruttoskuld upp á 2.080,6 mió. kr. við fastari rentu stavandi frá lánsbrøvum við fastari rentu og rentuumbýtingaravtalum fyri einum parti av bankaskuldini. Nærri lýsing av fíggjarkostnaðinum er at finna í samtaksroknskapinum hjá felagnum, sum sæst á www.sev.fo.

**Av- og niðurskrivingar**
Av- og niðurskrivingarnar fyri 2024 vóru 68,2 mió. kr. móti 65,0 mió. kr. í 2023, harav 61,8 mió. kr. stava frá netvirkseminum og 7,2 mió. kr. frá fyrisitingini.

**Íløgur**
Íløgur í koblingsstøðir og net eru fyri tilsamans 205,8 mió. kr. í 2024 í mun til 147,3 mió. kr. í 2023, sum talva 4 vísir. Tilgongd frá arbeiði í gerð og beinleiðis bókað til støðisogn (avskrivingargrundarlagið), eru víst í talvu 7. Víst verður til arbeiði í gerð og til notu 8 í roknskapinum.

Stórar íløgur innan net, koblingsstøðir, bygningar og annað innan netið eru gjørdar seinastu árini og í 2024, eins og stórar íløgur standa fyri framman. Serliga er talan um, at netið er styrkt og skal framhaldandi styrkjast, fyri at gera Sev ført fyri at taka ímóti meiri vindorku og veita tann streym, sum kundar felagsins hava tørv á.

# “ Íløgur í koblingsstøðir og net eru fyri tilsamans 169,9 mió. kr. í 2024”

Nógvar íløgur eru gjørdar seinastu árini í nýggjar koblingsstøðir, og 2024 er einki undantak. Talan er um støðir, sum eru týdningarmiklar fyri at kunna føra elorku fram til einstøku økini kring landið. Samanlagt eru íløgur í koblingsstøðir gjørdar fyri 62,9 mió. kr., meðan íløgur í net v.m. eru 107,1 mió. kr.

Royndirnar við koblingsstøðini við battarístøð og synkronkompensatori í Porkeri hava verið sera góðar og Suðuroyggin er í stóran mun vorðin “grønari”. Henda skipanin er førd víðari til meginøkið, har battarístøðin við synkronkompensatori á Sundi bleiv tikin í nýtslu í desember seinasta ár. Henda støðin skal stuðla upp undir at sum mest av orkuni frá vindmyllulundunum í Hoyvíkshaganum, Neshaga, Flatnahaga, Vestmanna og í Húsahaganum fæst til høldar. Nýggja battarístøðin á Sandi skal eisini stuðla undir vindorkuframleiðsluni í meginøkinum og serliga eisini nýggju ætlaðu vindmyllulundini í Klivaløkshaga á Sandi.

Talva 4

## Íløgur, mió. kr.

| | 2024 | 2023 |
|---|---|---|
| Koplingarstøðir | 62,9 | 63,1 |
| Net | 107,1 | 76,3 |
| Fyrisitingarbygningur, amboð, KT-útgerð | 35,8 | 7,9 |
| **Tilsaman** | **205,8** | **147,3** |

Talva 5

## Íløgur, mió. kr.

| | 2024 | 2023 |
|---|---|---|
| Íløgur bókaðar til arbeiði í gerð | 187,4 | 136,9 |
| Beinleiðis bókaðar íløgur sum tilgongd | 18,3 | 10,4 |
| **Íløgur við ársenda** | **205,8** | **147,3** |

Talva 6

## Arbeiði í gerð, mió. kr.

| | 2024 | 2023 |
|---|---|---|
| Salda við ársbyrjan | 120,3 | 198,3 |
| Íløgur bókaðar til arbeiði í gerð | 187,4 | 136,9 |
| **Arbeiðir førd til avskrivingar sum tilgongd** | **-90,3** | **-215,0** |
| Salda við ársenda | 217,3 | 120,3 |
| **Broyting í arbeiði í gerð** | **97,1** | **-78,0** |

Umframt íløgurnar í koblingsstøðirnar eru stórar íløgur gjørdar í kaðalleggingar, serliga í sambandi við dagføring av tunnilum.

Víst verður annars til nærri umrøðu um íløgurnar í samtaksroknskapinum, sum sæst á www.sev.fo.

**Gjaldførið**

Gjaldførið er ikki skilt sundur millum framleiðslu og net, og tí hava millumrokningar millum partarnar verið nýttar. Alt virksemið hjá framleiðsluverkunum verður fíggjað av netpartinum, sum tryggjar verkunum neyðugt gjaldføri. Sama er galdandi fyri vindfeløgini, sum eisini verða fíggjað av netpartinum.

Tøkur peningur felagsins við ársenda er 375,7 mió. kr. móti 181,3 mió. kr. undanfarna ár. Orsøkin er lántøkan frá NIB uppá 250 mió. kr., sum er tikin við ársenda at nýta til íløgurnar komandi tvey árini serliga innan netið.

Harumframt koma óbrúktir trekningsrættir og kassakredittir í peningastovnum upp á tilsamans 850 mió. kr. at nýta til íløgur og gjaldføri. Sostatt er tøki peningurin, kredittir og óbrúktir trekningsrættir 1.225,7 mió. kr. móti 1.031,3 mió. kr. undanfarna ár.

Neyðugt er at hava eitt trygt gjaldføri til dagliga raksturin av felagnum, eins og tað verður mett skilagott at hava eitt munagott gjaldføri við atliti at ótryggleikum á fíggjarmarknaðunum.

Endamálið er at hava eitt munagott gjaldføri soleiðis, at Sev altíð er ført fyri at rinda kontant fyri eitt oljukeyp og

Talva 7

## Tilgongd til støðisogn, mió. kr.

| | 2024 | 2023 |
|---|---|---|
| Arbeiði førd til avskrivingar sum tilgongd | 90,3 | 215,0 |
| Beinleiðis bókaðar íløgur sum tilgongd á støðisogn | 18,3 | 10,4 |
| **Tilgongd við ársenda** | **108,7** | **225,3** |

Talva 8

## Størstu íløgurnar í koplingarstøðir og net, mió. kr.

| | 2024 |
|---|---|
| Tórshavn, Innkomuvegurin til Havnar, Húsareynstunnilin | 25,5 |
| Landavegur 92, Lon 2 skrivstovubygningur | 21,4 |
| Koblingsstøð Sandoy, nýggj 60kV støð á Sandi | 19,3 |
| Synkronkompensator á Strond | 14,6 |
| Koblingsstøð Skálabotnur, battarískipan | 8,6 |
| Sandur, Heimasandsvegur, 60 og 20kV kaðallegging | 6,6 |
| Synkronkompensator og battarí Sund | 5,7 |
| Koblingsstøð Skansin, nýggj støð | 4,9 |
| Koblingsstøð Skálabotnur, nýggj 60kV støð | 4,3 |
| Landavegur 92, nýggjan køk og umvæling av kantinu | 3,6 |
| **Tilsaman** | **114,4** |

> “ Sostatt er tøki peningurin, kredittir og óbrúktir trekningsrættir 1.225,7 mió. kr.”

Talva 9

**Størstu tilgongdirnar til avskriving, mió. kr.**

| | 2024 |
|---|---|
| Landavegur 92, Lon 2 skrivstovubygningur | 21,7 |
| Tunlar Norður um fjall, 20kV kaðallegging | 8,4 |
| Tórshavn, Oyggjarvegurin til Rossafjósini 10kV | 7,7 |
| Útbygging av smoltstøðini hjá Bakkafrost, 388 og 389 | 3,8 |
| Landavegur 92, Nýggjan køk og umvæling av kantinu | 3,7 |
| **Tilsaman** | **45,2** |

kostnaðin av einum óhappi á einum av framleiðsluverkunum, ella á netinum. Harumframt er neyðugt at hava eitt trygt gjaldføri til dagliga raksturin hjá framleiðsluverkunum og á netpartinum. Nærri lýsing av gjaldførinum er í samtaksroknskapinum, sum sæst á www.sev.fo.

**Váðaviðurskifti**

Váðaviðurskifti hjá felagnum kunnu greinast í ymiskar bólkar: Nærri lýsing av váðaviðurskiftunum er at finna í samtaksroknskapinum, sum sæst á www.sev.fo.

**Útlit fyri rakstrarárið 2025**

Úrslitið áðrenn skatt fyri 2025 er eitt ætlað yvirskot umleið 35 mió. kr. við støði í fyriliggjandi ætlan fyri 2025 og eftir meting av býtinum av úrslitinum í mun til eginpeningskravið.

Gongdin við høgum, men tó lækkandi, rentum, høgum brúkaraprísum og høgum kostnaði fyri brennievni til hitan av húsum og flutning ávirkar nýtsluna hjá kundum, men grøna orkuskiftið vísir seg tó at føra eina hækkandi elnýtslu innan grøna partin við sær, har Sev væntandi kemur at selja 41,6 Gwt. Umframt søluna til tann grøna málaran er “vanliga sølan” til teir privatu kundarnar ætlað við eini framgongd uppá 2,5%.

Kundabólkurin fyri aling v.m. hevur ein ætlaðan vøkstur uppá 4%. Hinvegin verður roknað við, at sølan til serliga framleiðsukundarnar, har tann stóri parturin er innan pelagisku vinnuna, stendur í stað í mun til undanfarna ár. Roknað verður við eini afturgongd fyri gøtuljós. Fyri aðrar kundabólkar er roknað við eini framgongd millum 1-2%.

Við støði í søluni fyri 2023 og partvíst í 2024, er ætlað við eini sølu í 2025 upp á 427,3 GWt svarandi til eina sølu upp á 763,3 mió. kr. Sølutølini fyri 2024 vísa eina størri framgongd enn mett í fíggjarætlanini, og viðførir hetta, at sølan í 2025 helst verður hægri, enn ætlanin leggur upp til.

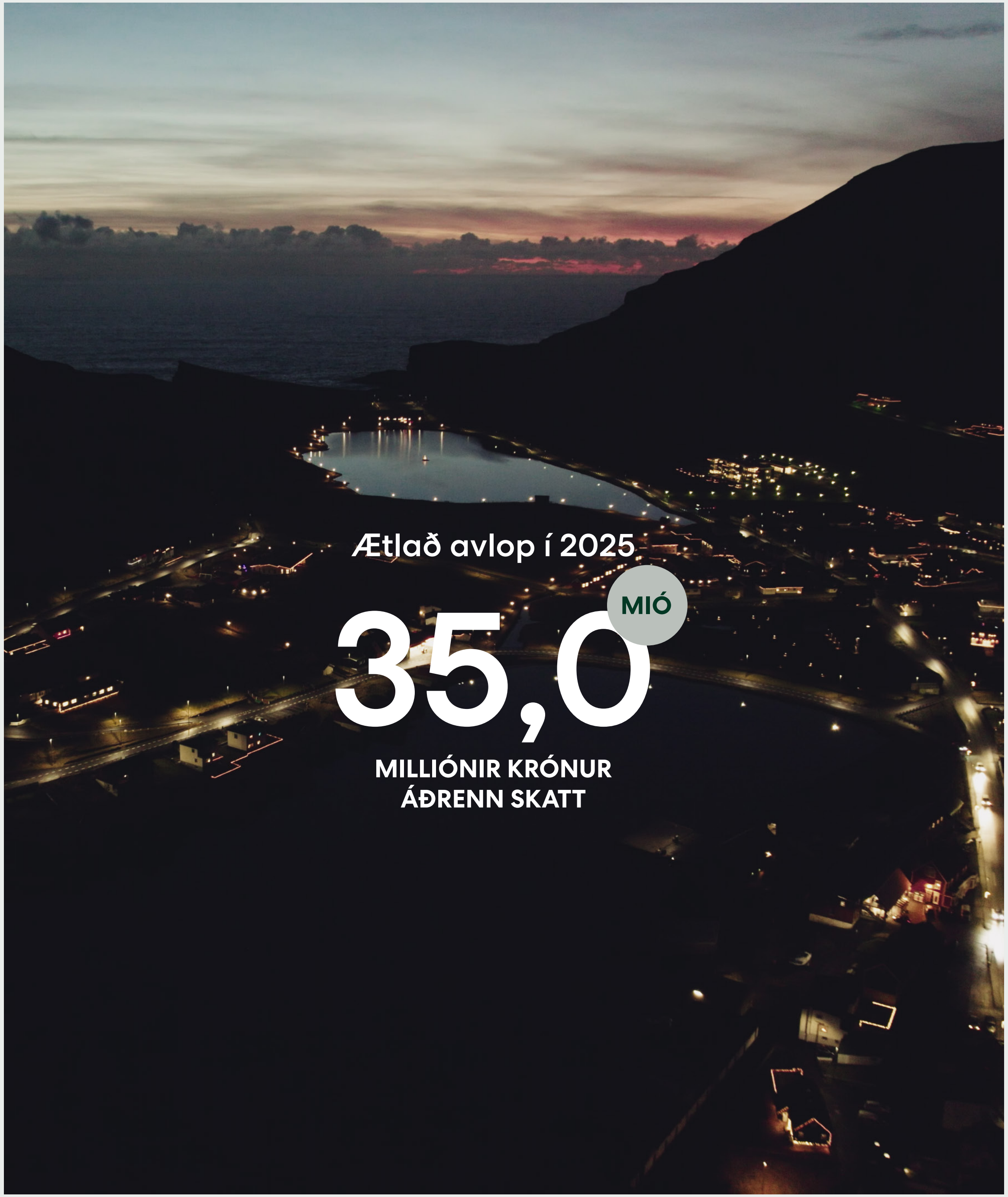


Sev hevur stovnað sjálvstøðug dótturfeløg at umsita vindmyllulundirnar í ávikavist Neshaga, Porkeri og Húsahaga. Í móðurfelagsroknskapinum viðførir hetta, at keyp av vindorku er innroknað, samstundis sum kostnaður av tilfari og lønum, avskrivingum og rentum er tikin við. Úrslitið frá dótturfeløgum verður tikið inn í roknskapin gjøgnum úrslit av kapitalpørtum. Samlaða úrslitið hjá Sev ávirkast ikki, tá talan er um samtaksroknskapin. Harumframt kemur Sev at keypa elmegi frá øðrum veitarum.

Rakstrarútreiðslurnar verða mettar at verða 107,7 mió. kr. í 2025 móti 106,3 mió. kr. í 2024, svarandi til eina útreiðslu á umleið sama støði.

Ætlað er við av- og niðurskrivingum upp á 88,3 mió. kr. og fíggjarkostnaði upp á 31,8 mió. kr. Av- og niðurskrivingar og fíggjarkostnaður økjast grundað á íløgurnar felagið ger og lántøku fyri at fíggja hesar.

Við einum mettum yvirskoti í 2025, sum samanumtikið verður mett at vera nøktandi, luttekur raksturin fyri netpartin við einari eginfígging til íløgur. Tað er neyðugt at hava eitt nøktandi úrslit, og harvið eina nøktandi eginfígging frá rakstrinum, sum skal vera við til at fíggja komandi íløgur í koblingsstøðir og viðlíkahald av verandi neti, eins og íløgur í menningini av netinum skal gerast, fyri at taka ímóti alsamt vaksandi partinum av elmegi frá varandi orkukeldum, og veita hesa víðari til viðskiftafólk felagsins.

Sev hevur seinastu árini býtt inntøkur millum net- og framleiðsluvirksemið eftir regluni um, at netvirksemið

skal hvíla í sær sjálvum. Broytingar frá 2024 í Elveitingar-lógini gera, at tað er neyðugt at endurskoða háttalagið í inntøkubýtinum. Elveitingareftirlitið og Sev fara í 2025 at arbeiða fram í móti at koma ásamt um, hvussu framleiðslueindir, sum nú eru umfataðar av hvíla í sær sjálvum-hugtakinum, skulu avroknast í inntøkubýtinum.

Nærri lýsing av 2025 sæst í Rakstrar-, fíggjar- og íløguætlan felagsins fyri 2025 á www.sev.fo.

**Hendingar eftir roknskaparlok**
Frá degnum fyri fíggjarstøðuni til í dag er einki hent, sum ávirkar metingina av ársfrásøgnini.

sev

# Netroknskapur 2024

www.sev.fo

# Nýttur roknskaparháttur

Ársfrásøgnin fyri Elfelagið Sev er gjørd í samsvari við ásetingarnar í ársroknskaparlógini fyri stór feløg í flokki C.

Netroknskapurin er gjørdur upp sum ein samtaksroknskapur uttan útjavnan av innanhýsis bókingum í rakstri og javna. Hetta fyri at geva lesaranum so góða kunning sum gjørligt um alt netvirksemi hjá Sev-samtakinum.

Ársfrásøgnin verður gjørd í donskum krónum.

Frá og við roknskaparárinum 2024 hevur felagið broytt roknskaparháttin viðvíkjandi innrokning og máting av kapitalpørtum í assosieraðum virki. Kapitalpartarnir vóru áður innroknaðir til útveganarvirði, men frá 2024 eru hesir kapitalpartar innroknaðir eftir innara virðishátti.

Broytingin hevur viðført eina javning av eginpeningi pr. 1. januar 2023 uppá tkr. 26.573, grundað á muninum millum innrokning til útveganarvirði og broytta innrokning eftir innara virði.

Broytingin hevur hesa ávirkan á úrslitið og eginogn ultimo:

| Øll tøl í 1.000 kr. | 2024 | 2023 |
|---|---|---|
| Ávirkan á ársúrslit | -971 | -2.974 |
| Ávirkan á eginogn ultimo | 22.629 | 23.599 |

Í samsvari við ásetingar í ársroknskaparlógini eru samanberingartølini fyri undanfarna roknskaparár umframt Høvuðs- og lyklatølini fyri 2020-2024 tillagað nýggja roknskaparháttin. Ávirkanin av broytingini er innroknað beinleiðis á egingognina pr. 1. januar 2023.

Upphæddir í rakstrarroknskapi, fíggjarstøðu og notum v.m., verða avrundað til heil túsund. Av tí, at tølini verða avrundað hvørt fyri seg, kunnu avrundingarmunir vera millum upplýstar samanteljingar og summin av teimum undirliggjandi tølunum.

Har sum talvur í roknskapinum vísa tøl avrundaði til heilar túsund ella millión krónur, og talvan inniheldur samanburðartøl millum ár víst sum munur í krónum ella prosentum, eru samanburðartølini roknaði upp á undirliggjandi tølini og síðani avrundað. Tískil kann koma fyri, at smærri munir eru millum avrundaðu tølini, sum víst verða í talvuni, og útroknaðu samanburðartølini í talvuni.

**Alment um innrokning og virðisáseting**

Í rakstrarroknskapinum verða inntøkur innroknaðar, so hvørt tær verða vunnar. Sama er galdandi fyri virðisjavningar av fíggjarligum ognum og skyldum. Í rakstrarroknskapinum verða somuleiðis allir kostnaðir innroknaðir, herímillum avskrivingar, niðurskrivingar, avsettar skyldur og afturføringar, sum standast av broyttum roknskaparligum metingum av upphæddum, ið áður hava verið innroknaðar í rakstrarroknskapinum.

Ognir verða innroknaðar í fíggjarstøðuna, tá sannlíkt er, at tær í framtíðini geva felagnum fíggjarligar fyrimunir, og virðið av ognini kann ásetast álítandi.

Skyldur verða innroknaðar í fíggjarstøðuna, tá sannlíkt er, at tær í framtíðini taka fíggjarligar fyrimunir úr felagnum, og virðið av skylduni kann ásetast álítandi.

Við innrokning og virðisáseting verður atlit tikið at

væntaðum tapi og váða, ið vísa seg, áðrenn ársfrásøgnin er liðug, og sum viðvíkja viðurskiftum, sum vóru til staðar við roknskaparlok.

**Umrokning av fremmandum gjaldoyra**
Handlar í fremmandum gjaldoyra verða umroknaðir til kursin, sum er galdandi á handilsdegnum. Gjaldoyrakursmunir, millum handilsdagin og gjaldsdagin, verða innroknaðir í rakstrarroknskapin sum ein fíggjarpostur.
Áogn, skuld og aðrir peningaligir postar í fremmandum gjaldoyra, sum ikki eru avroknaðir við roknskaparlok, verða umroknaðir til gjaldoyrakursin við roknskaparlok. Munurin millum gjaldoyrakursin við roknskaparlok og kursin, ið var galdandi á upptøkudegnum, verður innroknaður í rakstrarroknskapin undir fíggjarpostum.

**Rakstrarroknskapurin**

**Nettosøla**
Nettosøla verður innroknað í rakstrarroknskapin, um veiting og váði eru farin til keypara innan roknskaparlok, og inntøkan er álítandi uppgjørd og væntast at koma inn. Nettosølan verður innroknað uttan meirvirðisgjald, avgjøld og eftir at avsláttur í samband við søluna er frádrigin.

**Vørunýtsla**
Vørunýtsla umfatar kostnaðir til keyp av rávørum og hjálpartilfari, frádrigið avsláttur og goymslubroyting í árinum.

**Aðrir uttanhýsis kostnaðir**
Aðrir uttanhýsis kostnaðir umfata keyp av olju, tilfari og øðrum tænastuveitingum, umframt annan fyrisitingarkostnað.

**Skipanarberandi tænastur**
Samlaði kostnaðurin hjá elverkunum kemur av kostnaðinum í sambandi við at framleiða elmegi, umframt kostnaðin fyri veitan av skipanarberandi tænastum. Skipanarberandi tænastur umfata tilrættislegging og stýring av tøkum mátti, rullandi mátti, reaktivum mátti, spenningsregulering og frekvensregulering.

Íkastið til kostnaðin fyri skipanarberandi tænastur kring landið annars er grundaður á kostnaðin hjá smáverkunum.

**Stýring av elskipanini**
Kostnaðurin fyri stýringina av elskipanini í meginøkinum er uppgjørdur sum samlaður kostnaður fyri tilfar, lønir og avskrivingar á Kontrollrúminum við Landavegin í Tórshavn. Kostnaðurin fyri stýringina av elskipanini í Suðuroy verður gjørdur upp grundað á lønirnar á Vágsverkinum.

**Býti av inntøkum**
Sambært elveitingarlógini skal netvirksemið fíggjarliga hvíla í sær sjálvum soleiðis, at inntøkurnar eru hóskandi til at gjalda fyri rakstur og ætlaðar neyðugar íløgur.

Fyri netpartin merkir hetta, at hesin skal hava eina inntøku svarandi til tær útreiðslur netparturin hevur soleiðis, at netparturin kann gjalda fyri raksturin umframt, at netparturin skal hava inntøkur til at kunna rinda fyri ætlaðar neyðugar íløgur. Inntøkurnar fyri neyðugu íløgurnar taka støði í kravinum til eginfígging.

Tá farið verður undir at gera íløgur, er neyðugt at hava eina ávísa eginfígging soleiðis, at ikki øll íløgan skal fíggast við lántøku. Sev hevur upprunaliga mett, at ein eginfígging upp á 25% er nøktandi, og hevur í roknskapunum fyri 2016-2020 tikið hædd fyri hesum kravinum í roknskapinum fyri framleiðslupartin og netpartin. Kravið til støddina av eginfíggingini tekur støði í íløgunum á fíggjarætlanini fyri framleiðslupartin og netpartin. Hetta er grundað á at felagið higartil hevur havt ein høgan eginpeningspart.

Kravið til støddina av eginfíggingini tekur støði í íløgunum á fíggjarætlanini fyri framleiðslupartin og netpartin fyri eitt 5-ára tíðarskeið, sum er inniverandi ár og næstu 4 árini. Eginfíggingin fyri inniverandi ár verður roknað soleiðis: peningastreymurin frá rakstur minus kostnað til rentur og avdrátt sett í mun til kravið fyri eginfígging av árligu miðalíløgum næstu 5 árini.

Fyri netpartin merkir hetta, at ársúrslitið verður tillagað soleiðis, at yvirskotið er svarandi til tær útreiðslur, netparturin hevur umframt eina eginfígging í løtuni upp á 25% av árligu miðalíløgunum næstu 5 árini fyri netpartin. Um samlaða úrslitið fyri samtakið er størri enn úrslitið fyri netpartin, verður hesin partur av úrslitinum fluttur til framleiðslupartin.

Inntøkur hjá framleiðsluverkum eru ásettar at samsvara

við samlaða kostnaðin hjá elverkunum, umframt at ein vinningur av framleiðsluni av primo eginognini er innroknaður. Roknaði vinningurin er ásettur við støði í avkasti av langfreistaðum realkredittlánsbrøvum og virðisrøkt av ognum hjá framleiðslupartinum.

**Starvsfólkakostnaðir**
Starvsfólkakostnaðir umfata løn íroknað frítíðarløn og eftirløn umframt onnur sosial gjøld. Í starvsfólkakostnaðum verða móttikin endurgjøld frá almennum myndugleikum trekt frá.

**Av- og niðurskrivingar**
Av- og niðurskrivingar umfata av- og niðurskrivingar í árinum av immateriellari og materiellari støðisogn.

**Fíggjarpostar**
Fíggjarligir postar umfata rentuinntøkur og -kostnaðir umframt staðfestan og óstaðfestan kursvinning og -tap viðvíkjandi fíggjarligum ognum og skyldum. Fíggjarligar inntøkur og kostnaðir verða innroknað í rakstrarroknskapin við teimum upphæddum, sum viðvíkja roknskaparárinum.

Órealiseraður rentukostnaður í samband við prístrygging.

Vinningsbýti frá kapitalpørtum í assosieraðum feløgum verður inntøkuført í tí roknskaparári, sum vinningsbýti verður samtykt.

Rentukostnaðir og aðrir kostnaðir av lánum til at fíggja framleiðslu av immateriellari og materiellari støðisogn, og sum viðvíkja framleiðslutíðarskeiðinum, verða ikki innroknaðir í útveganarvirðið av støðisognini.

**Inntøkur av kapitalpørtum í atknýttum feløgum**
Í rakstrarroknskapi móðurfelagsins verður tann lutfalsligi parturin av úrslitinum eftir skatt hjá atknýtta felagnum innroknaður eftir eliminering av innanhýsis vinningi ella tapi.

**Fíggjarstøðan**

**Materiell støðisogn**
Materiell støðisogn verður virðisásett til útveganarvirði, frádrigið samlaðar avskrivingar og niðurskrivingar. Grundøki verða ikki avskrivað.

Avskrivingargrundarlagið umfatar útveganarvirðið við frádrátti av væntaðum restvirði eftir lokna brúkstíð.

Útveganarvirðið umfatar keypsprísin og kostnaðir, ið beinleiðis eru knýttir at útveganini, til ognin er klár at taka í nýtslu.

Avskrivað verður javnt yvir væntaðu brúkstíðirnar og restvirðunum hjá ognunum:

| | Brúkstíð ár | Restvirði |
|---|---|---|
| Framleiðsluvirkir | 10-50 | 0% |
| Bygningar | 50 | 0% |
| Rakstrargøgn | 3-5 | 0% |

Smáamboð við eini væntaðari livitíð á undir 1 ár verða útreiðsluførd í útveganarárinum.

Viðvíkjandi eginframleiddum ognum fevnir útveganarvirðið um kostnaðir av tilfari, lutum, undirveitarum, beinleiðis lønarkostnaði og óbeinleiðis framleiðslukostnaði.

**Niðurskriving av støðisogn**
Hvørt ár verða roknskaparligu virðini á materiellari støðisogn mett fyri at fáa ábending um, hvørt tey eru minkað í virði. Hetta kemur afturat vanligu avskrivingini.

Eru ábendingar um virðisminking, verður ein niðurskrivingarroynd gjørd av hvørji einstakari ogn ella ognarbólki. Niðurskrivað verður til endurvinningarvirðið, um hetta er lægri enn roknskaparliga virðið.

Sum endurvinningarvirði verður hægra virði av nettosøluprísi og kapitalvirði nýtt. Kapitalvirðið verður uppgjørt sum nútíðarvirði av væntaðum nettoinntøkum frá nýtsluni av ognini ella ognarbólkinum.

**Fíggjarlig støðisogn**

**Kapitalpartar í assosieraðum feløgum**
Kapitalpartar í assosieraðum feløgum verða virðisásettir til útveganarvirði. Er nettorealisatiónsvirðið lægri enn útveganarvirðið, verður niðurskrivað til lægra virðið.

**Vørugoymslur**
Vørugoymslur verða virðisásettar til útveganarvirði eftir FIFOháttinum. Um nettorealisatiónsvirðið av vørugoymslunum er lægri enn útveganarvirðið, verður

niðurskrivað til lægra virðið.

Útveganarvirðið á handilsvørum umframt rávørum og øðrum hjálpartilfari umfatar keypsprís umframt flutningsgjald.

Útveganarvirðið av framleiddum liðugvørum og vørum í gerð umfatar útveganarvirði av rávørum, hjálpartilfari, beinleiðis lønarkostnaðum og óbeinleiðis framleiðslukostnaðum. Óbeinleiðis framleiðslukostnaðir umfata óbeinleiðis tilfar og løn umframt viðlíkahald og avskrivingar av maskinum, virkisbygningum og útgerð, ið verður nýtt í framleiðsluni. Harumframt umfatar posturin kostnaðir til at leiða og fyrisita framleiðsluna, umframt ognarførdan menningarkostnað, ið viðvíkur vøruni.

**Áogn**
Áogn verður virðisásett til amortiserað útveganarvirði, sum vanliga svarar til áljóðandi virði. Fyri at standa ímóti møguligum tapi verður niðurskrivað til nettorealisatiónsvirðið.

**Tíðaravmarkingar**
Tíðaravmarkingar, sum eru innroknaðar undir ogn, umfata staðfestar kostnaðir, sum viðvíkja komandi roknskaparári.

**Tøkur peningur**
Tøkur peningur umfatar tøkan pening og stuttfreistaði virðisbrøv, ið hava eina lánitíð undir 3 mánaðir, og sum uttan forðingar kunnu umsetast til tøkan pening, og har tað bara er ótýðandi váði fyri virðisbroytingum.

**Partafelagsskattur og útsettur skattur**
Skyldugur skattur og skattaáogn verða innroknað í fíggjarstøðuna við teirri upphædd, sum kann útroknast av skattskyldugu inntøkuni fyri árið, javnað fyri skatt frá undanfarnum árum. Skyldugur skattur og skattaáogn verða víst mótroknað í tann mun, at hetta er í samsvari við lógina, og at postarnir væntandi verða avroknaðir netto ella samstundis.

Útsettur skattur verður roknaður av øllum viðkomandi tíðarbundnum munum millum roknskaparlig og skattlig virðir av ognum og skyldum. Hetta verður uppgjørt við støði í ætlaðu nýtsluni av ognini, ella hvussu skyldan ætlandi verður afturgoldin.

Útsett skattaáogn, herímillum skattliga virðið á framflytingarheimilaðum skattligum hallum, verður innroknað við tí virði, sum ognin væntandi verður realiserað fyri, antin við at javna í skatti av framtíðarinntøkum ella við at mótrokna útsetta skattaskyldu innan fyri somu løgfrøðiligu skattaeind. Møgulig útsett nettoskattaáogn verður tikin við til nettorealisatiónsvirðið.

Útsettur skattur verður virðisásettur við støði í teimum skattareglum og skattasatsum, sum eru galdandi við roknskaparlok.

Broytingar í útsetta skattinum, sum standast av broytingum í skattasatsum, verða innroknaðar í rakstrarroknskapin.

**Aðrar avsettar skyldur**
Avsettar skyldur umfata væntaðar kostnaðir av ábyrgdarskyldum, tap upp á arbeiði í gerð, umskipanir v.m. Avsettar skyldur verða innroknaðar, tá felagið hevur eina rættarliga ella ítøkiliga skyldu orsakað av einari hending, sum hevur verið, og tað er sannlíkt, at skyldan verður avgreidd við at brúkt verður av fíggjarligu ognunum hjá felagnum.

Avsettar skyldur verða virðisásettar til nettorealisatiónsvirði ella til dagsvirði, tá tað er væntandi, at skyldan skal avgreiðast í fjarari framtíð.

**Avleidd fíggjarlig amboð**
Felagið nýtir avleidd fíggjarlig amboð til at tryggja gjaldoyraváða, oljuprísváða og rentuváða.

Avleidd fíggjarlig amboð verða upprunaliga innroknað til dagsprís, og beinleiðis transaktiónskostnaðir verða innroknaðir í raksturin. Aftaná upprunaligu innrokningina verða avleidd fíggjarlig amboð innroknað til dagsprís, og broytingar í virðinum verða innroknaðar sum greitt frá í tí fylgjandi. Felagið hevur ikki handilslig avleidd fíggjarlig amboð.

Handilslig avleidd fíggjarlig amboð verða roknað sum stuttfreistað ogn ella skuld. Dagsvirði av einari trygging verður roknað sum langfreistað ogn ella skuld, um tryggingartíðarskeiðið er longri enn 12 mánaðir og, sum stuttfreistað ogn ella skuld, um tryggingartíðarskeiðið er styttri enn 12 mánaðir.

**Gjaldføristrygging**
Broytingar í dagsprísi á avleiddum tryggingaramboði nýtt til gjaldføristrygging verða innroknaðar beinleiðis í

eginognina í tann mun, tryggingin er effektiv. Í tann mun at tryggingin er óeffektiv, verða broytingar í dagsprísi innroknaðar í vinning ella tap.

Um tryggingaramboðið ikki longur lýkur treytirnar fyri innrokning av trygging, gongur út ella verður selt, verður uppsagt ella nýtt, heldur innrokningin uppat. Akkumuleraður vinningur ella tap innroknað í eginognina verður verandi har, inntil ætlaða transaktiónin fer fram. Tá tryggjaða upphæddin viðvíkur eini ikki-fíggjarligari ogn, verður upphæddin innroknað í eginognina flutt til bókaða virðið á ognini. Í øðrum førum verður upphæddin innroknað í eginognina flutt til vinning ella tap í tí tíðarskeiði, sum tryggjaða ognin hevur við sær vinning ella tap.

**Skuld**
Í sambandi við lántøku verður fíggjarlig skuld innroknað til útveganarvirðið, svarandi til móttiknu upphæddina eftir frádrignan handilskostnað. Eftirfylgjandi tíðarskeið verður fíggjarlig skuld innroknað til amortiserað útveganarvirðið, sum svarar til kapitaliseraða virðið við effektivu rentuni, soleiðis at munurin millum móttiknu upphæddina og áljóðandi virðið, verður innroknaður í rakstrarroknskapin yvir lánitíðarskeiðið.

Skuld til realkredittstovnar og peningastovnar verður virðisásett til amortiserað útveganarvirði, sum svarar til restskuldina, tá talan er um kontantlán. Viðvíkjandi lánsbrævalánum verður amortiserað útveganarvirði roknað sum kontantvirði á lánsupptøkudegnum, javnað við gjørdum avskrivingum í avdráttartíðarskeiðnum av kursjavningini av láninum á upptøkudegnum.

Onnur skuld verður tikin við til amortiserað útveganarvirði, sum vanliga er áljóðandi virðið.

**Peningastreymsuppgerð**
Peningastreymsuppgerðin verður uppsett eftir óbeinleiðis háttinum og vísir peningastreymar frá rakstri, íløgum, fígging, broyting í peningastreymum og tøkan pening við ársbyrjan og enda.

Peningastreymar frá rakstri eru tillagaðir fyri ikki likvidar rakstrarpostar, broyting í rakstrarkapitali og goldnan skatt.

Peningastreymar frá íløgum umfata keyp og sølu av immateriellari, materiellari og fíggjarligari støðisogn mótroknað broytingum í áogn og skuld viðvíkjandi nevndu postunum.

Peningastreymar frá fígging umfata fígging frá eigara, goldnum vinningsbýti til eigara og upptøku av láni og avdráttir av langfreistaðari skuld, umframt trekk upp á kassakredittir.

Tøkur peningur við ársbyrjan og enda er kassapeningur og innistandandi í peningastovnum.

# Rakstrarroknskapur

## 1. januar – 31. desember

Upphæddir í t.DKK

| Nota | | 2024 | 2023 |
|---|---|---|---|
| 1 | Nettosøla | 770.262 | 715.260 |
| | Keyp av streymi | -316.655 | -312.684 |
| 2 | Keyp av vind, biogass- og sjóvarfalsorku | -63.094 | -41.076 |
| | Søla av streymi til framleiðslu hjá Sev (eginnýtsla) | 15.824 | 15.063 |
| | Netumsiting | -2.300 | -2.300 |
| | Skipanarberandi tænastur | -152.790 | -140.570 |
| 3 | Oljuútreiðslur | -2 | -40 |
| 4 | Tilfars- og tænastuveitingar | -44.543 | -39.895 |
| | Bruttovinningur | 206.703 | 193.759 |
| | | | |
| 5 | Starvsfólkakostnaðir | -61.731 | -53.047 |
| | Úrslit áðrenn av- og niðurskrivingar | 144.973 | 140.711 |
| | | | |
| | Av- og niðurskrivingar av materiellari støðisogn | -68.223 | -64.993 |
| | Úrslit áðrenn fíggjarpostar | 76.750 | 75.719 |
| | | | |
| 9 | Inntøkur frá kapitalpørtum í dótturfeløgum | -8.567 | -5.784 |
| 10 | Inntøkur frá kapitalpørtum í assosieraðum felag | -971 | -2.973 |
| 6 | Fíggjarútreiðslur | -30.380 | -23.890 |
| | Úrslit áðrenn skatt | 36.832 | 43.072 |
| | | | |
| 7 | Skattur av ársúrsliti | -14.312 | -12.896 |
| | **Ársúrslit** | **22.520** | **30.176** |
| | | | |
| | Uppskot til býti av ársúrsliti: | | |
| | Flutt úrslit | 31.087 | 35.960 |
| | Tiltaksgrunnur fyri nettouppskriving eftir innanvirðisháttinum | -8.567 | -5.784 |
| | **Til nýtslu** | **22.520** | **30.176** |

# Fíggjarstøða, ogn

## 31. desember

Ogn í t.DKK

| Nota | | 2024 | 2023 |
|---|---|---|---|
| | Støðisogn | | |
| 8, 20 | Býtisvirkir | 1.112.586 | 1.107.864 |
| | Bygningar og jarðarøkir | 109.731 | 88.028 |
| | Rakstrargøgn | 57.876 | 42.354 |
| | Íløguarbeiði í gerð | 217.347 | 120.256 |
| | **Materiell støðisogn tilsamans** | **1.497.540** | **1.358.502** |
| | | | |
| 9 | Kapitalpartar í atknýttum virkjum | 38.595 | 48.935 |
| 10 | Kapitalpartar í assosieraðum virki | 40.378 | 41.349 |
| 11 | Lán veitt dótturfeløgum | 75.078 | 87.394 |
| 12 | Avleidd fíggjarlig amboð | 96.795 | 76.080 |
| | Fíggjarlig støðisogn tilsamans | 250.846 | 253.759 |
| | **Støðisogn tilsamans** | **1.748.386** | **1.612.260** |
| | | | |
| | Ogn í umferð | | |
| | Tilfar | 35.791 | 53.057 |
| | **Vørugoymslur tilsamans** | **35.791** | **53.057** |
| | | | |
| 13 | Vøru- og tænastuáogn | 181.373 | 162.244 |
| | Millumrokning framleiðsla | 20.696 | 0 |
| | Tíðaravmarkingar | 23.394 | 8.084 |
| | Áogn tilsamans | 225.463 | 170.328 |
| | Tøkur peningur | 375.708 | 181.252 |
| | Ogn í umferð tilsamans | 636.962 | 404.637 |
| | **Ogn tilsamans** | **2.385.348** | **2.016.897** |

# Fíggjarstøða, skyldur

## 31. desember

Skyldur í t.DKK

| Nota | | 2024 | 2023 |
|---|---|---|---|
| | Eginogn | | |
| 14 | Innskot | 4.140 | 4.140 |
| | Grunnur til avleidd fíggjaramboð | -11.826 | -9.257 |
| | Grunnur til uppskriving eftir innaravirðishátti | 14.224 | 25.534 |
| | Flutt úrslit | 687.219 | 653.388 |
| | **Eginogn tilsamans** | **693.757** | **673.806** |
| | | | |
| | Avsettar skyldur | | |
| | Avsett til eftirløn og líknandi skyldur | 12.783 | 11.904 |
| | Útsettur skattur | 69.368 | 48.840 |
| | **Avsettar skyldur tilsamans** | **82.151** | **60.743** |
| | | | |
| | Skuld | | |
| 15 | Skuld til peningastovnar | 1.252.891 | 974.332 |
| | **Langfreistað skuld tilsamans** | **1.252.891** | **974.332** |
| | | | |
| 15 | Stuttfreistaður partur av langfreistaðari skuld | 3.784 | 3.784 |
| | Skuld til peningastovnar | 0 | 314 |
| | Tíðaravmarkingar | 598 | 422 |
| | Vøru- og tænastuskuld | 21.596 | 14.217 |
| | Millumrokning framleiðsla | 229.568 | 237.132 |
| 12 | Avleidd fíggjarlig amboð | 29.292 | 43.113 |
| | Onnur skuld | 71.711 | 9.033 |
| | Stuttfreistað skuld tilsamans | 356.550 | 308.016 |
| | Skuld tilsamans | 1.609.440 | 1.282.348 |
| | **Skyldur tilsamans** | **2.385.348** | **2.016.897** |
| | | | |
| 16 | Netúrslit á økir | | |
| 17 | Netyvirlit | | |
| 18 | Veðsetingar og aðrar skyldur | | |

# Peningastreyms-uppgerð

Peningastreymsuppgerð

| Nota | Upphæddir í t.DKK | 2024 | 2023 |
|---|---|---|---|
| | Ársúrslit | 22.520 | 30.176 |
| 19 | Reguleringar | 122.453 | 110.535 |
| | | | |
| | Broyting í rakstrarpeningi: | | |
| | Vørugoymslur | 17.266 | -16.336 |
| | Áogn | -29.353 | -39.633 |
| | Vøru- og tænastuskuld | 6.195 | -1.374 |
| | Millumrokning framleiðsla | -28.261 | -1.873 |
| | Onnur rakstrarskuld | 59.831 | -17.091 |
| | Peningastreymar frá rakstri áðrenn fíggjarligar postar | 170.652 | 64.403 |
| | Goldin rentukostnaður og líknandi kostnaðir | -30.380 | -23.890 |
| | Javning fyri swap o.a. reguleringar í rentuútreiðslum | -1.640 | -5.293 |
| | Peningastreymar frá rakstrinum | 138.632 | 35.221 |
| | Keyp av materiellari støðisogn | -110.170 | -227.917 |
| | Broyting arbeiði í gerð | -97.091 | 78.050 |
| | Kapitalinnskot í dótturfelag | 0 | -18.000 |
| | Peningastreymar frá íløgum | -207.261 | -167.867 |
| | Lántøka netto | 251.082 | -19.880 |
| | Tíðaravmarking av lánirentu | -314 | 1.910 |
| | Goldnir avdráttir frá framleiðslu | 12.316 | -35.403 |
| | Peningastreymar frá fígging | 263.085 | -53.372 |
| | Samlaðir peningastreymar í árinum | 194.455 | -186.019 |
| | Tøkur peningur við ársbyrjan | 181.252 | 367.271 |
| | Tøkur peningur við árslok | 375.708 | 181.252 |
| | Loyvt trekk á kassakreditt | 850.000 | 850.000 |
| | **Tilsamans** | **1.225.708** | **1.031.252** |

# Notur

Netroknskapur 2024

# Nota 1

**Býti av avlop í rakstri**
Í 2011 fór Sev undir at gera sjálvstøðugar roknskapir fyri framleiðslu- og netpartarnar. Í hesum sambandi hevur felagið tikið hædd fyri at rokna vinning í framleiðslupartinum á sama hátt, sum kravt er í sambandi við vindorkuútboðini. Innrokningin av vinningi er fyri at geva eina rættvísandi mynd av rakstrinum hjá framleiðslupartinum, sæð í mun til avkastkrav og virðisrøkt av ognunum hjá framleiðslupartinum.

Fyri framleiðslupartin merkir hetta, at hesin skal hava allan sín kostnað rindaðan, íroknað kostnaðin fyri skipanarberandi tænastur. Harumframt miðar framleiðsluparturin eftir at hava eitt yvirskot svarandi til umleið 5% av primoeginpeninginum.

Roknaða kravið til vinningin í 2024 er 45,3 mió. kr. móti 44,5 mió. kr. í 2023, svarandi til 5,0% av primoeginpeninginum hjá framleiðslupartinum. 5% í vinningi metur Sev er eitt rímiligt avkast í løtuni í mun til inflatión og aðrar íløgumøguleikar. Samlaða úrslitið fyri framleiðslupartin gjørdist 17,3 mió. kr.

Sambært Elveitingarlógini skal netvirksemið fíggjarliga hvíla í sær sjálvum soleiðis, at inntøkurnar eru hóskandi til at gjalda fyri rakstur og ætlaðar neyðugar íløgur. Fyri netpartin merkir hetta, at hesin skal hava eina inntøku svarandi til tær útreiðslur netparturin hevur soleiðis, at netparturin kann gjalda fyri raksturin umframt, at netparturin skal hava inntøkur til at kunna rinda fyri ætlaðar neyðugar íløgur. Inntøkurnar fyri neyðugu íløgurnar taka støðið í kravinum til eginfígging. Í sambandi við, at íløgurnar stavandi frá visión 2030 verða gjørdar fyrr enn áður ætlað, kann tað gerast neyðugt at hækka kravið upp á 25% eginfígging.

### 1. Nettosøla

| Upphæddir í t. DKK | 2024 | 2023 |
|---|---|---|
| kWt gjald o.a. | 728.864 | 679.847 |
| Fast gjald | 22.312 | 21.730 |
| Íbinding | 18.141 | 15.556 |
| Ómaksgjøld, áminning, onnur søla og javning til kWt-sølu | 945 | -1.873 |
| **Tilsamans** | **770.262** | **715.260** |

Tá farið verður undir at gera íløgur, er neyðugt at hava eina ávísa eginfígging soleiðis, at ikki øll íløgan skal fíggjast við lántøku. Sev hevur upprunaliga mett, at ein eginfígging upp á 25% er nøktandi, og hevur í roknskapunum fyri 2016-2024 tikið hædd fyri hesum kravinum í roknskapinum fyri framleiðslupartin og netpartin. Kravið til støddina av eginfíggingini tekur støðið í íløgunum á fíggjarætlanini fyri framleiðslupartin og netpartin. Hetta er grundað á at felagið higartil hevur havt ein høgan eginpeningspart. So hvørt sum hesin lækkar, verður neyðugt at hækka kravið til eginfígging, frá 25% til 40%, sum er innanhýsis eginpeningskravið til eginpeningspartin. Kravið til eginpeningspartin sambært lániavtalum felagsins er 35%.

Markið skal síggjast í mun til íløgurnar á fíggjarætlanini fyri eitt rullandi 5 ára tíðarskeið. Í fíggjarætlanini fyri 2024 sæst, at íløgurnar fyri 2024-2028 í framleiðslupartinum eru 1.702 mió. kr. Hetta svarar til 340 mió. kr. árliga í miðal. Eginfíggingarparturin fyri 2024 er soleiðis ætlaður til 85 mió. kr.

Fyri netpartin er talan um íløgur fyri 1.470 mió. kr., og er eginfíggingarparturin samsvarandi ætlaður til 73 mió. kr. fyri 2024. Tað er umráðandi, at eginfíggingin er á einum nøktandi støði, og hetta kann bert gerast við avlopi á rakstrinum.

Eginfíggingin fyri inniverandi ár verður roknað soleiðis: peningastreymurin frá rakstri minus kostnað til rentur og avdrátt sett í mun til kravið upp á 25% fyri eginfígging av árligu miðalíløgum næstu 5 árini.

Fyri netpartin merkir hetta, at ársúrslitið verður tillagað soleiðis, at yvirskotið er svarandi til tær útreiðslur, netparturin hevur, umframt eina eginfígging upp á 25% av árligu miðalíløgunum næstu 5 árini fyri netpartin.

Býti av yvirskotinum millum framleiðslupartin og netpartin árini frammanundan hevur tikið støðið í, at tilluta framleiðslupartinum eitt úrslit svarandi til, at allur kostnaður er rindaður, íroknað kostnað fyri netumsitingina og netábyrgdina. Harumframt 5% vinning av primoeginpeninginum.

Frameftir verður neyðugt at økja inntøkurnar hjá framleiðslupartinum í mun til netpartin soleiðis, at hesar samsvara við øktu skuldarbyrðuna hjá framleiðslupartinum, sum væntandi kemur av útbyggingum av framleiðsluverkum.

Um samlaða úrslitið fyri samtakið var størri, var hesin parturin av úrslitinum fluttur til netpartin. Hetta er broytt í 2016 við, at tað nú er netparturin, sum hevur eitt tillagað úrslit og ikki framleiðsluparturin.

# Notur 2-4

## 2. Orkukeyp eftir orkukeldu

| Upphæddir í t. DKK | 2024 | 2023 |
|---|---|---|
| Vindur | 52.223 | 37.465 |
| Biogass | 10.365 | 3.611 |
| Sólorka | 506 | 0 |
| Sjóvarfall | 0 | 0 |
| **Tilsamans** | **63.094** | **41.076** |

## 3. Oljuútreiðslur

| Upphæddir í t. DKK | 2024 | 2023 |
|---|---|---|
| Gassolja | 2 | 40 |
| **Tilsamans** | **2** | **40** |

## 4. Tilfars- og tænastuveitingar

| Upphæddir í t. DKK | 2024 | 2023 |
|---|---|---|
| Kaðalar og linjur | 5.344 | 3.914 |
| Tangar og umhvørvi | 131 | 141 |
| El og tøkni | 15 | 275 |
| Bygningar og lendi | 2.913 | 2.974 |
| Aðalfundur og nevnd | 586 | 514 |
| Kanning og ráðgeving | 3.602 | 3.525 |
| Kunningartøkni | 12.870 | 10.108 |
| Leiðsla og skrivstovuhald | 1.366 | 1.148 |
| Tap upp á skuldarar | 266 | 1.035 |
| Aðrar rakstrarútreiðslur | 6.652 | 6.579 |
| Aðrar fyrisitingarútreiðslur | 10.797 | 9.682 |
| **Tilsamans** | **44.543** | **39.895** |

# Notur 5-7

## 5. Starvsfólkaútreiðslur

| Upphæddir í t. DKK | 2024 | 2023 |
|---|---|---|
| Lønir | 50.383 | 43.167 |
| Pensjónir | 8.283 | 6.981 |
| Almenn gjøld | 3.064 | 2.900 |
| **Tilsamans** | **61.731** | **53.047** |
| | | |
| **Ársverk** | **124** | **121** |

## 6. Fíggjarútreiðslur

| Upphæddir í t. DKK | 2024 | 2023 |
|---|---|---|
| Rentuinntøkur lán til dótturfeløg | -2.388 | -4.204 |
| Rentur, lán og bankaskuld | 35.135 | 35.273 |
| Stovningarkostnaðir, provisiónir | 5.041 | 4.123 |
| Órealiseraður kursvinningur ella -tap | 21.028 | -9.190 |
| Órealiserað javning á avleidd amboð | -25.644 | 945 |
| Annar rentukostnaður | -2.792 | -3.057 |
| **Tilsamans** | **30.380** | **23.890** |

## 7. Skattur av ársúrsliti

| Upphæddir í t. DKK | 2024 | 2023 |
|---|---|---|
| Broyting í útsettum skatti | -14.312 | -12.896 |
| **Skattur í árinum sambært rakstrarroknskapi** | **-14.312** | **-12.896** |
| | | |
| Avsett til útsettan skatt 01.01 | -48.840 | -46.694 |
| Broyting í útsettum skatti í rakstrarroknskapi | -14.312 | -12.896 |
| Broyting í útsettum skatti avleidd amboð beinleiðis í eginogn | -6.216 | 10.749 |
| **Avsett til útsettan skatt 31.12** | **-69.368** | **-48.840** |

# Nota 8

## 8. Materiell støðisogn

| Upphæddir í t. DKK | Býtisvirkir | Bygningar | Rakstrargøgn | Tils. 2024 | 2023 |
|---|---|---|---|---|---|
| Útveganarvirði primo | 1.826.028 | 136.418 | 259.043 | 2.221.488 | 1.996.152 |
| Tilgongd í árinum | 54.097 | 26.233 | 29.840 | 110.170 | 227.917 |
| Frágongd í árinum | 0 | 0 | -1.495 | -1.495 | -2.580 |
| **Útveganarvirði ultimo** | **1.880.124** | **162.651** | **287.388** | **2.330.163** | **2.221.488** |
| | | | | | |
| Av- og niðurskriving primo | -718.163 | -48.468 | -216.611 | -983.243 | -920.830 |
| Avskrivingar í árinum | -49.375 | -4.452 | -14.396 | -68.223 | -64.993 |
| Afturførdar avskrivingar | 0 | 0 | 1.495 | 1.495 | 2.580 |
| **Av- og niðurskriving ultimo** | **-767.538** | **-52.920** | **-229.512** | **-1.049.970** | **-983.243** |
| | | | | | |
| **Roknskaparligt virði ultimo** | **1.112.586** | **109.731** | **57.876** | **1.280.193** | **1.238.246** |
| | | | | | |
| Roknskaparligt virði ultimo 2023 | 1.107.864 | 88.028 | 42.354 | 1.238.246 | |
| | | | | | |
| **Arbeiði í gerð** | | | | | |
| Arbeiði í gerð primo | 85.878 | 20.150 | 14.228 | 120.256 | 198.306 |
| Tilgongd til arbeiði í gerð í árinum | 152.722 | 26.898 | 7.802 | 187.422 | 136.928 |
| Liðug arbeiði førd til avskrivingar | -52.255 | -26.185 | -11.891 | -90.331 | -214.978 |
| **Arbeiði í gerð ultimo** | **186.345** | **20.863** | **10.139** | **217.347** | **120.256** |
| | | | | | |
| Arbeiði í gerð ultimo 2023 | 85.878 | 20.150 | 14.228 | 120.256 | |
| | | | | | |
| **Støðisogn ultimo** | **1.298.931** | **130.594** | **68.014** | **1.497.540** | **1.358.502** |
| | | | | | |
| Støðisogn ultimo 2023 | 1.193.742 | 108.178 | 56.582 | 1.358.502 | |

# Notur 9-10

## 9. Kapitalpartar í atknýttum virkjum

| Upphæddir í t. DKK | 31.12.24 | 31.12.23 |
|---|---|---|
| Útveganarvirði primo | 47.000 | 29.000 |
| **Útveganarvirði ultimo** | **47.000** | **47.000** |
| Úrslit atknýtt virki primo | 1.935 | 10.372 |
| Úrslit atknýtt virki í árinum | -8.567 | -5.784 |
| Javning avleidd fíggjarlig amboð | -1.773 | -2.653 |
| Úrslit atknýtt virki ultimo | -8.405 | 1.935 |
| **Bókað virði ultimo** | **38.595** | **48.935** |

### Atknýtt virki:

| Upphæddir í t. DKK | Ognarpartur | Eginogn | Ársúrslit | Innroknað virði |
|---|---|---|---|---|
| P/F Vindfelagið í Húsahaga | 100% | 9.486 | -3.126 | 9.486 |
| P/F Vindfelagið í Neshaga og Porkeri | 100% | 29.109 | -5.441 | 29.109 |

## 10. Kapitalpartar í assosieraðum virki

| Upphæddir í t. DKK | 31.12.24 | 31.12.23 |
|---|---|---|
| Útveganarvirði primo | 17.750 | 17.750 |
| **Útveganarvirði ultimo** | **17.750** | **17.750** |
| Úrslit assosierað virki primo | 23.599 | 0 |
| Javning flutt úrslit undanfarin ár | 0 | 26.573 |
| Úrslit assosierað virki í árinum | -971 | -2.973 |
| Úrslit assosierað virki ultimo | 22.628 | 23.599 |
| **Bókað virði ultimo** | **40.378** | **41.349** |

### Assosierað virki:

| Upphæddir í t. DKK | Ognarpartur | Eginogn | Ársúrslit | Innroknað virði |
|---|---|---|---|---|
| P/F Fjarhitafelagið, Tórshavn | 50% | 80.757 | -971 | 40.378 |

Eingin roknskapur hjá P/F Fjarhitafelagið fyriliggur fyri 2024 - upplýstu tølini eru fyri 2023.

# Notur 11-13

## 11. Lán veitt dótturfeløgum

| Upphæddir í t. DKK | Áramál | Høvuðsstólur | Salda 31.12.24 | Avdráttur komandi ár | Salda um 5 ár |
|---|---|---|---|---|---|
| P/F Vindfelagið í Húsahaga | 12 ár | 75.000 | 27.371 | 6.564 | 0 |
| P/F Vindfelagið í Neshaga og Porkeri | 10 ár | 28.175 | 6.174 | 3.045 | 0 |
| P/F Vindfelagið í Neshaga og Porkeri | 18 ár | 53.400 | 41.533 | 2.967 | 23.733 |
| **Tilsamans** | | **156.575** | **75.078** | **12.576** | **23.733** |

## 12. Avleidd fíggjarlig amboð

| Upphæddir í t. DKK | Ogn 31.12.24 | Skuld 31.12.24 | Samlað 31.12.24 | 31.12.23 |
|---|---|---|---|---|
| Prístrygging olja | 3.037 | 0 | 3.037 | 4.601 |
| Prístrygging gjaldoyra | 30.384 | 0 | 30.384 | -20.510 |
| Rentutrygging | 63.373 | -29.292 | 34.081 | 48.876 |
| **Tilsamans** | **96.795** | **-29.292** | **67.502** | **32.967** |

Avleidd fíggjarlig amboð eru nýtt at tryggja rentugjaldingar og gjaldoyrakurs á lánum, umframt prísstøði og gjaldoyrakurs á oljukeypi. Virðini í notuni omanfyri koma fram sum munurin millum amboðini á statusdegnum í mun til tað roknaða framtíðarvirði.

## 13. Vøru- og tænastuáogn

| Upphæddir í t. DKK | 31.12.24 | 31.12.23 |
|---|---|---|
| Elskuldarar | 165.997 | 161.477 |
| Aðrir skuldarar | 20.200 | 5.360 |
| Niðurskrivað upp á áogn | -4.825 | -4.593 |
| **Tilsamans** | **181.373** | **162.244** |

# Nota 14

## 14. Eginogn

| Upphæddir í t. DKK | Innskot | Grunnur til avleidd fíggjaramboð | Grunnur til uppskriving innaravirðis-háttur | Flutt úrslit | Tilsamans |
|---|---|---|---|---|---|
| Eginognaruppgerð 01.01.23 - 31.12.23 | | | | | |
| Salda 01.01.23 | 4.140 | 29.415 | 10.372 | 611.802 | 655.729 |
| Broyting í javning avleidd fíggjarlig amboð | 0 | -49.421 | -2.653 | 2.653 | -49.421 |
| Skattur av eginognarpostum | 0 | 10.749 | 0 | 0 | 10.749 |
| Úrslit í dótturfeløgum | 0 | 0 | -5.784 | 5.784 | 0 |
| Ávirkan av broyting av roknskaparhátti | 0 | 0 | 26.573 | 0 | 26.573 |
| Flutt grunn innanvirðishátt til flutt úrslit | 0 | 0 | -2.973 | 2.973 | 0 |
| Ársúrslit | 0 | 0 | 0 | 30.176 | 30.176 |
| **Salda 31.12.23** | **4.140** | **-9.257** | **25.534** | **653.388** | **673.806** |
| | | | | | |
| Eginognaruppgerð 01.01.24 - 31.12.24 | | | | | |
| Salda 01.01.24 | 4.140 | -9.257 | 25.534 | 653.388 | 673.806 |
| Broyting í javning avleidd fíggjarlig amboð | 0 | 3.647 | -1.773 | 1.773 | 3.647 |
| Skattur av eginognarpostum | 0 | -6.216 | 0 | 0 | -6.216 |
| Úrslit í dótturfeløgum | 0 | 0 | -8.567 | 8.567 | 0 |
| Flutt grunn innanvirðishátt til flutt úrslit | 0 | 0 | -971 | 971 | 0 |
| Ársúrslit | 0 | 0 | 0 | 22.520 | 22.520 |
| **Salda 31.12.24** | **4.140** | **-11.826** | **14.224** | **687.219** | **693.757** |

# Notur 15-16

## 15. Skyldur

| Upphæddir í t. DKK | Skyldug renta | Avdráttur fyrsta árið | Restskuld eftir 5 ár | Skuld tilsamans 31.12.24 | Skuld tilsamans 31.12.23 |
|---|---|---|---|---|---|
| Skuld til fíggjarstovnar | 3.784 | 0 | 761.189 | 1.256.675 | 978.116 |
| **Tilsamans** | **3.784** | **0** | **761.189** | **1.256.675** | **978.116** |

Lániavtalan frá 2016 fellur til gjaldingar innan miðal 2,4 ár. Lániavtalan frá 2022 fellur til gjaldingar innan í miðal 5,8 ár. Samanumtikið fella lániavtalurnar til gjaldingar innan miðal 5,3 ár.

## 16. Netúrslit á økir

| Upphæddir í t. DKK | Inntøkur | Olja | Tilfar | Lønir | Avskriving | Rentur | Skattur | Tilsaman |
|---|---|---|---|---|---|---|---|---|
| Koblingarstøðir | -2.400 | 0 | -1.905 | 0 | -22.054 | -37 | 0 | -26.396 |
| Býtisvirkir | -57 | 0 | -11.430 | -20.621 | -30.790 | -2 | 0 | -62.900 |
| Innlegging | 11.440 | 0 | -5.128 | -9.369 | -6.264 | -8 | 0 | -9.329 |
| Verkfrøði | 3 | 0 | -978 | -5.014 | -1.559 | 0 | 0 | -7.548 |
| Tøkni | 79 | 0 | -668 | -3.971 | -314 | 0 | 0 | -4.875 |
| **Net uttan fyrisiting** | **9.065** | **0** | **-20.109** | **-38.975** | **-60.982** | **-46** | **0** | **-111.047** |
| Fyrisiting | 242.183 | -2 | -24.434 | -22.756 | -7.241 | -39.872 | -14.312 | 133.567 |
| **Netúrslit** | **251.248** | **-2** | **-44.543** | **-61.731** | **-68.223** | **-39.918** | **-14.312** | **22.520** |

# Nota 17

## 17. Netyvirlit

| | Fugloy | Svínoy | Viðoy | Borðoy | Kunoy | Kallsoy | Eysturoy | Streymoy | Vágoy | Mykines | Nólsoy | Koltur | Hestoy | Sandoy | Skúvoy | Stóra Dímun | Suðuroy | Til saman |
|---|---|---|---|---|---|---|---|---|---|---|---|---|---|---|---|---|---|---|
| Transformarastøðir, tal | | | | | | | | | | | | | | | | | | |
| 6 kV | 1 | | | 1 | | | | | | | | | | | | | | 2 |
| 10 kV | | 1 | 8 | 50 | 3 | 8 | | 101 | | | 1 | | | 22 | | | 57 | 251 |
| 20 kV | | | | 3 | | | 150 | 129 | 39 | | | | 1 | 10 | | | 17 | 349 |
| 60 kV | | | | 2 | | | 4 | 7 | | | | | | | | | | 13 |
| **Til saman** | 1 | 1 | 8 | 56 | 3 | 8 | 154 | 237 | 39 | 0 | 1 | 0 | 1 | 32 | 0 | 0 | 74 | 615 |
| | | | | | | | | | | | | | | | | | | |
| Transformarar, tal | | | | | | | | | | | | | | | | | | |
| 6 kV | 2 | | | 2 | | | | 1 | | | | | | | | | | 5 |
| 10 kV | | 1 | 13 | 69 | 3 | 8 | | 126 | | | 1 | | | 24 | | | 84 | 329 |
| 20 kV | | | | 4 | | | 204 | 163 | 63 | | | | 1 | 13 | | | 25 | 473 |
| 60 kV | | | | 3 | | | 8 | 22 | | | | | | | | | | 33 |
| **Til saman** | **2** | **1** | **13** | **78** | **3** | **8** | **212** | **312** | **63** | **0** | **1** | **0** | **1** | **37** | **0** | **0** | **109** | **840** |
| | | | | | | | | | | | | | | | | | | |
| Linjur, longd km | | | | | | | | | | | | | | | | | | |
| 60 kV | | | | 1,1 | | | 37,8 | 37,6 | | | | | | | | | | 76,5 |
| 20 kV | | | | | | | 32,2 | 43,0 | 0,6 | | | | | | | | 9,6 | 85,4 |
| 10 kV | | 3,1 | 6,8 | 2,3 | 3,0 | 0,3 | | 0,5 | | | | | | | | | 8,4 | 24,4 |
| 6 kV | 2,2 | | | 6,2 | | | | | | | | | | | | | | 8,4 |
| **Til saman** | **2,2** | **3,1** | **6,8** | **9,6** | **3,0** | **0,3** | **70,0** | **81,1** | **0,6** | **0,0** | **0,0** | **0,0** | **0,0** | **0,0** | **0,0** | **0,0** | **18,0** | **194,7** |

# Nota 17, framhald

## 17. Netyvirlit

| | Fugloy | Svínoy | Viðoy | Borðoy | Kunoy | Kallsoy | Eysturoy | Streymoy | Vágoy | Mykines | Nólsoy | Koltur | Hestoy | Sandoy | Skúvoy | Stóra Dímun | Suðuroy | Til saman |
|---|---|---|---|---|---|---|---|---|---|---|---|---|---|---|---|---|---|---|
| Kaðalar, longd km | | | | | | | | | | | | | | | | | | |
| 60 kV | | | | 20,2 | | | 43,5 | 104,0 | | | | | | 4,5 | | | 11,3 | 183,5 |
| 20 kV | | | | 9,9 | | | 262,0 | 256,0 | 59,7 | | | | 0,6 | 13,6 | | | 59,8 | 661,5 |
| 10 kV | | 0,6 | 23,6 | 71,9 | 6,3 | 17,9 | | 123,5 | | | 1,6 | | | 49,6 | | | 93,3 | 388,2 |
| 6 kV | 0,2 | | | 0,0 | | | | | 3,3 | | | | | | | | | 3,5 |
| 0,4 kV | 1,0 | 4,3 | 12,3 | 70,4 | 4,1 | 3,9 | 234,0 | 339,4 | 72,4 | 0,5 | 3,7 | 0,4 | 0,9 | 35,8 | 0,9 | 0,1 | 113,0 | 897,2 |
| **Til saman** | **1,2** | **4,9** | **35,9** | **172,3** | **10,4** | **21,8** | **539,5** | **822,9** | **135,5** | **0,5** | **5,3** | **0,4** | **1,5** | **103,5** | **0,9** | **0,1** | **277,4** | **2.133,9** |
| | | | | | | | | | | | | | | | | | | |
| Kaðalskáp, tal | | | | | | | | | | | | | | | | | | |
| **0,4 kV kaðalskáp** | **15** | **26** | **87** | **547** | **36** | **35** | **1.720** | **2.573** | **577** | **7** | **41** | **0** | **10** | **247** | **11** | **1** | **908** | **6.841** |
| | | | | | | | | | | | | | | | | | | |
| Málarar, tal | | | | | | | | | | | | | | | | | | |
| Fjaravlisnir | 64 | 86 | 346 | 3.227 | 109 | 144 | 7.036 | 14.573 | 2.055 | 60 | 195 | 4 | 47 | 991 | 53 | 6 | 3.314 | 32.310 |
| Ikki fjaravlisnir | 0 | 0 | 0 | 4 | 0 | 0 | 0 | 8 | 0 | 0 | 0 | 0 | 0 | 0 | 0 | 0 | 5 | 17 |
| **Til saman** | **64** | **86** | **346** | **3.231** | **109** | **144** | **7.036** | **14.581** | **2.055** | **60** | **195** | **4** | **47** | **991** | **53** | **6** | **3.319** | **32.327** |
| Broyting 2024 | 0 | 0 | 14 | 207 | 4 | 5 | 490 | 763 | 73 | 1 | 3 | 0 | 2 | 61 | -1 | 0 | 69 | 1.691 |

# Notur 18-20

## 18. Veðsetingar og aðrar skyldur

Víst verður til ársfrásøgnina hjá Elfelagnum Sev, har veðsetingar og aðrar møguligar skyldur framganga.

## 19. Reguleringar

| Upphæddir í t. DKK | **2024** | **2023** |
|---|---|---|
| Úrslit dóttur- og assosieraði feløg | 9.538 | 8.757 |
| Rentukostnaðir og líknandi kostnaðir | 32.020 | 29.183 |
| Órealiseraðir rentukostnaðir | -1.640 | -5.293 |
| Avskrivingar | 68.223 | 64.993 |
| Skattur | 14.312 | 12.896 |
| **Tilsamans** | **122.453** | **110.535** |

## 20. Útgreining støðisogn býtisvirkir

| Upphæddir í t. DKK | **2024** | **2023** |
|---|---|---|
| Koblingarstøðir | 497.324 | 517.618 |
| Býtisvirkir | 615.262 | 590.246 |
| **Tilsamans** | **1.112.586** | **1.107.864** |

**Sev**
Landavegur 92
Postboks 319
FO-110 Tórshavn

+298 34 68 00
www.sev.fo
sev@sev.fo

Roknskaparár: 01.01-31.12
V-tal: 331538